ТОРГОВО-ПРОМИСЛОВА ПАЛАТА УКРАЇНИ

Фінансова звітність

Звіт з управління

За рік, що закінчився 31 грудня 2023 року

Зі звітом незалежного аудитора

ЗМІСТ

Стор.

ЗВІТ НЕЗАЛЕЖНОГО АУДИТОРА 4
Баланс (Звіт про фінансовий стан) 7
Звіт про фінансові результати (Звіт про сукупний дохід) 10
Звіт про рух грошових коштів (за прямим методом) 12
Звіт про власний капітал 16
ПРИМІТКИ ДО РІЧНОЇ ЗВІТНОСТІ (таблиці) 18
Примітки до річної фінансової звітності 26
1. Загальна інформація 26
2. Основа складання фінансової звітності 28
3. Основні принципи облікової політики 29
4. Нематеріальні активи (рядки фінансового звіту “1000”, “1001”, “1002”,) 37
5. Незавершені капітальні інвестиції (рядок фінансового звіту “1005”) 37
6. Основні засоби (рядки фінансового звіту “1010”, “1011”, “1012”) 38
7. Інвестиційна нерухомість (рядки фінансового звіту “1015” та “1016”) 39
8. Довгострокові фінансові інвестиції (рядок фінансового звіту “1035”) 39
9. Довгострокова дебіторська заборгованість (рядок фінансового звіту “1040”) 39
10. Запаси (рядок фінансового звіту “1101”) 40
11. Дебіторська заборгованість за продукцію, товари, роботи, послуги та інша поточна дебіторська заборгованість (рядок звіту про фінансовий стан “1125”) 40
12. Дебіторська заборгованість за розрахунками з бюджетом та інші оборотні активи (рядки фінансового звіту “1135” та “1190”) 41
13. Інша поточна дебіторська заборгованість (рядок фінансового звіту “1155”) 41
14. Поточні фінансові інвестиції (рядок фінансового звіту “1160”) 42
15. Грошові кошти та їх еквіваленти (рядок фінансового звіту “1165”) 42
16. Власний капітал (рядки фінансового звіту “1400”, “1410”, “1415”, “1420”) 42
17. Податок на прибуток (рядок фінансового звіту “1045”) 42
18. Цільове фінансування (рядок фінансового звіту “1525”) 43
19. Забезпечення наступних виплат і платежів (рядок фінансового звіту “1660”) 43
20. Поточна кредиторська заборгованість за товари, роботи, послуги (рядок фінансового звіту “1615”) та інша короткострокова кредиторська заборгованість (рядки фінансового звіту “1635”, “1620”,“1625”, “1630”) 44
21. Чистий дохід (виручка) від реалізації продукції (товарів, робіт, послуг) (рядок фінансового звіту “2000”) 44
22. Собівартість реалізованої продукції (товарів, робіт, послуг) (рядок фінансового звіту “2050”) 45
23. Адміністративні витрати (рядок фінансового звіту “2130”) 45

24. Інші операційні доходи (рядок фінансового звіту "2120") 46
25. Інші операційні витрати (рядок фінансового звіту "2180") 46
26. Фінансові доходи (рядок фінансового звіту "2220") 46
27. Інші доходи та витрати (рядки фінансового звіту "2240", "2270") 46
28. Операції з пов'язаними сторонами 47
29. Умовні та контрактні зобов'язання 48
30. Ризики 48
31. Події після звітного періоду 49
32. Затвердження фінансової звітності 49
ЗВІТ З УПРАВЛІННЯ 50

УКРАУДИТ XXI МИКОЛАЇВ
Товариство з обмеженою відповідальністю
Аудиторська фірма

Україна, 54001, м. Миколаїв, вул. Потьомкінська, буд. 42, кв. 15, тел.: (0512) 37-65-36,
код за ЄДРПОУ 24790159, e – mail : ukraudit@meta.ua

Номер реєстрації у Реєстрі аудиторів та суб'єктів аудиторської діяльності 1843

ЗВІТ НЕЗАЛЕЖНОГО АУДИТОРА

Керівництву торгово-промислової палати України

Думка

Ми провели аудит фінансової звітності Торгово-промислової палати України (код ЄДРПОУ – 00016934, місцезнаходження 01601, Україна, м. Київ, вул. Велика Житомирська, буд. 33, далі – Палата), що складається з балансу (звіту про фінансовий стан) на 31 грудня 2023 року, звіту про фінансові результати (звіту про сукупний дохід), звіту про рух грошових коштів (за прямим методом) та звіту про власний капітал за рік, що закінчився зазначеною датою, і приміток до фінансової звітності, включаючи стислий виклад значущих облікових політик.

На нашу думку, фінансова звітність, що додається, складена в усіх суттєвих аспектах відповідно до Національних положень (стандартів) бухгалтерського обліку (Н(П)СБО) та відповідає вимогам законодавства з питань її складання.

Основа для думки

Ми провели аудит відповідно до Міжнародних стандартів аудиту (МСА). Нашу відповідальність згідно з цими стандартами викладено в розділі «Відповідальність аудитора за аудит фінансової звітності» нашого звіту. Ми є незалежними по відношенню до Палати згідно з Міжнародним Кодексом етики професійних бухгалтерів (включаючи Міжнародні стандарти незалежності) (далі – Кодекс) та етичними вимогами, застосовними до нашого аудиту фінансової звітності відповідно до Закону України «Про аудит фінансової звітності та аудиторську діяльність», а також виконали інші обов'язки з етики відповідно до цих вимог та Кодексу. Ми вважаємо, що отримані нами аудиторські докази є достатніми і прийнятними для використання їх як основи для нашої думки.

Суттєва невизначеність, що стосується безперервної діяльності

Ми звертаємо увагу на примітку 2 «Основа складання фінансової звітності» в частині *«Безперервність діяльності»*, в якій описується існування суттєвої невизначеності, пов'язаної з майбутніми подіями, спричиненими збройною військовою агресією Російської федерації на території України, наслідки яких на даний час оцінити неможливо. Нашу думку щодо цього питання не було модифіковано.

Інформація, що не є фінансовою звітністю та звітом аудитора щодо неї

Управлінський персонал Палати несе відповідальність за іншу інформацію. Інша інформація складається з інформації, що міститься у Звіті про управління, але не є фінансовою звітністю та нашим звітом.

Наша думка щодо фінансової звітності не поширюється на іншу інформацію в Звіті про управління та ми не робимо висновок з будь-яким рівнем впевненості щодо цієї іншої інформації.

У зв'язку з нашим аудитом фінансової звітності нашою відповідальністю є ознайомитися з іншою інформацією та при цьому розглянути, чи існує суттєва невідповідність між іншою інформацією і фінансовою звітністю або нашими знаннями, отриманими під час аудиту, або чи ця інформація виглядає такою, що містить суттєве викривлення. Якщо на основі проведеної нами роботи стосовно іншої інформації у Звіті про управління, отриманої до дати звіту аудитора, ми доходимо висновку, що існує суттєве викривлення цієї іншої інформації, ми зобов'язані повідомити про цей факт. Ми не виявили таких фактів, які потрібно було б включити до звіту.

Відповідальність управлінського персоналу Палати та Ревізійної комісії Палати за фінансову звітність

Управлінський персонал Палати несе відповідальність за складання і достовірне подання фінансової звітності відповідно до Н(П)СБО та за таку систему внутрішнього контролю, яку управлінський персонал Палати визначає потрібною для того, щоб забезпечити складання фінансової звітності, що не містить суттєвих викривлень внаслідок шахрайства або помилки.

При складанні фінансової звітності управлінський персонал Палати несе відповідальність за оцінку здатності Палати продовжувати свою діяльність на безперервній основі, розкриваючи, де це застосовно, питання, що стосуються безперервності діяльності, та використовуючи припущення про безперервність діяльності як основи для бухгалтерського обліку, крім випадків, якщо управлінський персонал або планує ліквідувати Палату чи припинити діяльність, або не має інших реальних альтернатив цьому.

Ревізійна комісія Палати несе відповідальність за нагляд за процесом фінансового звітування Палати.

Відповідальність аудитора за аудит фінансової звітності

Нашими цілями є отримання обґрунтованої впевненості, що фінансова звітність у цілому не містить суттєвого викривлення внаслідок шахрайства або помилки, та випуск звіту аудитора, що містить нашу думку. Обґрунтована впевненість є високим рівнем впевненості, проте не гарантує, що аудит, проведений відповідно до МСА, завжди виявить суттєве викривлення, якщо воно існує. Викривлення можуть бути результатом шахрайства або помилки; вони вважаються суттєвими, якщо окремо або в сукупності, як обґрунтовано очікується, вони можуть впливати на економічні рішення користувачів, що приймаються на основі цієї фінансової звітності.

Виконуючи аудит відповідно до вимог МСА, ми використовуємо професійне судження та професійний скептицизм протягом усього завдання з аудиту. Крім того, ми:

- ідентифікуємо та оцінюємо ризики суттєвого викривлення фінансової звітності внаслідок шахрайства чи помилки, розробляємо й виконуємо аудиторські процедури у відповідь на ці ризики, а також отримуємо аудиторські докази, що є достатніми та прийнятними для використання їх як основи для нашої думки. Ризик невиявлення суттєвого викривлення внаслідок шахрайства є вищим, ніж для викривлення внаслідок помилки, оскільки шахрайство може включати змову,

підробку, навмисні пропуски, неправильні твердження або нехтування заходами внутрішнього контролю;

- отримуємо розуміння заходів внутрішнього контролю, що стосуються аудиту, для розробки аудиторських процедур, які б відповідали обставинам, а не для висловлення думки щодо ефективності системи внутрішнього контролю;
- оцінюємо прийнятність застосованих облікових політик та обґрунтованість облікових оцінок і відповідних розкриттів інформації, зроблених управлінським персоналом Палати;
- доходимо висновку щодо прийнятності використання управлінським персоналом Палати припущення про безперервність діяльності як основи для бухгалтерського обліку та, на основі отриманих аудиторських доказів, робимо висновок, чи існує суттєва невизначеність щодо подій або умов, які поставили б під значний сумнів можливість Палати продовжити безперервну діяльність. Якщо ми доходимо висновку щодо існування такої суттєвої невизначеності, ми повинні привернути увагу в своєму звіті аудитора до відповідних розкриттів інформації у фінансовій звітності або, якщо такі розкриття інформації є неналежними, модифікувати свою думку. Наші висновки ґрунтуються на аудиторських доказах, отриманих до дати нашого звіту аудитора. Втім майбутні події або умови можуть примусити Палату припинити свою діяльність на безперервній основі;
- оцінюємо загальне подання, структуру та зміст фінансової звітності включно з розкриттями інформації, а також те, чи показує фінансова звітність операції та події, що покладені в основу її складання, так, щоб досягти достовірного відображення.

Ми повідомляємо Ревізійній комісії інформацію про запланований обсяг і час проведення аудиту та суттєві аудиторські результати, включаючи будь-які суттєві недоліки заходів внутрішнього контролю, виявлені нами під час аудиту.

Основні відомості про суб'єкта аудиторської діяльності, що провів аудит

ТОВАРИСТВО З ОБМЕЖЕНОЮ ВІДПОВІДАЛЬНІСТЮ АУДИТОРСЬКА ФІРМА «УКРАУДИТ XXI - МИКОЛАЇВ», ідентифікаційний код юридичної особи 24790159, місцезнаходження – 54001, м. Миколаїв, вул. Потьомкінська, буд. 42, кв. 15, тел.: (0512) 37-65-36, включене в розділ «Суб'єкти аудиторської діяльності, які мають право проводити обов'язковий аудит фінансової звітності» Реєстру аудиторів та суб'єктів аудиторської діяльності, номер реєстрації 1843.

Партнером із завдання (ключовим партнером з аудиту), результатом якого є цей звіт незалежного аудитора, є Оглобяк Лідія Дмитрівна.

Партнер із завдання
(Номер реєстрації у Реєстрі аудиторів 100826) Лідія ОГЛОБЯК

01 березня 2024 року
м. Київ

Товариство з обмеженою відповідальністю аудиторська фірма «УКРАУДИТ XXI-МИКОЛАЇВ» 24790159 Україна м.Миколаїв

Баланс (Звіт про фінансовий стан) на 31 грудня 2023р.

Середня кількість працівників[1] 128
Одиниця виміру: тис. грн. без десяткових знаків
Адреса, телефон: вул. ВЕЛИКА ЖИТОМИРСЬКА, буд. 33, Київ, 01601, 5842841
Складено (зробити позначку "v" у відповідній клітинці:

за національними положеннями (стандартами) бухгалтерського обліку	v
за міжнародними стандартами фінансової звітності	

Форма №1 Код за ДКУД 1801001

Актив	Код рядка	На початок звітного періоду	На кінець звітного періоду
1	2	3	4
I. НЕОБОРОТНІ АКТИВИ			
Нематеріальні активи:	1000	5 795	6 870
первісна вартість	1001	11 231	13 364
накопичена амортизація	1002	(5 436)	(6 494)
Незавершені капітальні інвестиції	1005	405	1 293
Основні засоби:	1010	2 759	6 975
первісна вартість	1011	32 246	36 626
знос	1012	(29 487)	(29 651)
Інвестиційна нерухомість	1015	248 747	248 747
Первісна вартість інвестиційної нерухомості	1016	248 747	248 747
Знос інвестиційної нерухомості	1017	---	---
Довгострокові біологічні активи	1020	---	---
Первісна вартість довгострокових біологічних активів	1021	---	---
Накопичена амортизація довгострокових біологічних активів	1022	---	---
Довгострокові фінансові інвестиції: які обліковуються за методом участі в капіталі інших підприємств	1030	---	---
інші фінансові інвестиції	1035	57	57
Довгострокова дебіторська заборгованість	1040	10 143	8 431
Відстрочені податкові активи	1045	---	---
Гудвіл	1050	---	---
Інші необоротні активи	1090	---	---
Усього за розділом I	**1095**	**267 906**	**272 373**
II. ОБОРОТНІ АКТИВИ			
Запаси	1100	3 349	3 578
Виробничі запаси	1101	3 349	3 578
Незавершене виробництво	1102	---	---
Готова продукція	1103	---	---
Товари	1104	---	---
Поточні біологічні активи	1110	---	---
Векселі отримані	1120	---	---
Дебіторська заборгованість за продукцію, товари, роботи,	1125	1 027	359

послуги			
Дебіторська заборгованість за розрахунками: за виданими авансами	1130	2 752	327
з бюджетом	1135	363	8
- у т.ч. з податку на прибуток	1136		
Дебіторська заборгованість щодо розрахунків за нарахованими доходами	1140		
Дебіторська заборгованість щодо розрахунків за внутрішніми розрахунками	1145	561	425
Інша поточна дебіторська заборгованість	1155	4 139	8 515
Поточні фінансові інвестиції	1160	84 484	199 329
Грошові кошти та їх еквіваленти	1165	39 837	44 080
Готівка	1166	1	1
Рахунки в банках	1167	39 836	44 079
Витрати майбутніх періодів	1170	207	240
Частка перестрахувальника у страхових резервах	1180		
у т.ч.: резервах довгострокових зобов'язань	1181		
резервах збитків або резервах неналежних виплат	1182		
резервах незароблених премій	1183		
інших страхових резервів	1184		
Інші оборотні активи	1190	35	14
Усього за розділом II	**1195**	**136 754**	**256 875**
III. Необоротні активи та групи вибуття	**1200**	**---**	**---**
БАЛАНС	**1300**	**404 660**	**529 248**

Пасив	**Код рядка**	**На початок звітного періоду**	**На кінець звітного періоду**
1	**2**	**3**	**4**
I. ВЛАСНИЙ КАПІТАЛ			
Зареєстрований (пайовий) капітал	1400	---	---
Капітал у дооцінках	1405	165 457	165 457
Додатковий капітал	1410	69	41
Емісійний доход	1411		
Накопичені курсові різниці	1412		
Резервний капітал	1415		
Нерозподілений прибуток (непокритий збиток)	1420	104 054	124 621
Неоплачений капітал	1425		
Вилучений капітал	1430		
Інші резерви	1435		
Усього за розділом I	**1495**	**269 580**	**290 119**
II. ДОВГОСТРОКОВІ ЗОБОВ'ЯЗАННЯ І ЗАБЕЗПЕЧЕННЯ			
Відстрочені податкові зобов'язання	1500	26 695	29 204
Пенсійні зобов'язання	1505		
Довгострокові кредити банків	1510		
Інші довгострокові зобов'язання	1515		
Довгострокові забезпечення	1520		
Довгострокові забезпечення витрат персоналу	1521		
Цільове фінансування	1525	99 699	185 230
Благодійна допомога	1526		
Усього за розділом II	**1595**	**126 394**	**214 434**

III. ПОТОЧНІ ЗОБОВ'ЯЗАННЯ І ЗАБЕЗПЕЧЕННЯ			
Короткострокові кредити банків	1600	---	---
Векселі видані	1605	---	---
Поточна кредиторська заборгованість за: довгостроковими зобов'язаннями	1610	---	---
товари, роботи, послуги	1615	258	401
розрахунками з бюджетом	1620	1 255	4 423
- у т.ч. з податку на прибуток	1621	---	2 182
розрахунками зі страхування	1625	---	375
з оплати праці	1630	---	5 661
за отриманими авансами	1635	1 866	1 680
за розрахунками з учасниками	1640	---	---
за внутрішніми розрахунками	1645	---	---
за страховою діяльністю	1650	---	---
Поточні забезпечення	1660	5 307	12 149
Доходи майбутніх періодів	1665	---	---
Відтерміновано комісійні доходи від перестрахувальників	1670	---	---
Інші поточні зобов'язання	1690	---	6
Усього за розділом III	**1695**	**8 686**	**24 695**
IV. ЗОБОВ'ЯЗАННЯ, ПОВ'ЯЗАНІ З НЕОБОРОТНИМИ АКТИВАМИ, УТРИМУВАНИМИ ДЛЯ ПРОДАЖУ, ТА ГРУПАМИ ВИБУТТЯ	**1700**	---	---
БАЛАНС	**1900**	**404 660**	**529 248**

Президент ТПП У _____ / Г.Д. Чижиков /

М.П.

Головний бухгалтер _____ / Г.М. Свиридова /

Звіт про фінансові результати (Звіт про сукупний дохід) за 2023 рік

Форма №2 Код за ДКУД 1801003

I. ФІНАНСОВІ РЕЗУЛЬТАТИ

Стаття	Код рядка	За звітний період	За аналогічний період попереднього року
1	2	3	4
Чистий дохід (виручка) від реалізації продукції (товарів, робіт, послуг)	2000	45 098	27 934
Чисті зароблені страхові премії	2010	---	---
Премії підписані, валова сума	2011	---	---
Премії, передані у перестрахування	2012	---	---
Зміна резерву незароблених премій, валова сума	2013	---	---
Зміна частки перестраховиків у резерві незароблених премій	2014	---	---
Собівартість реалізованої продукції (товарів, робіт, послуг)	2050	(18 857)	(14 091)
Чисті понесені збитки за страховими виплатами	2070	---	---
Валовий:			
прибуток	**2090**	**26 241**	**13 843**
збиток	**2095**	**---**	**---**
Дохід (витрати) від зміни у резервах довгострокових зобов'язань	2105	---	---
Дохід (витрати) від зміни інших страхових резервів	2110	---	---
Зміна інших страхових резервів, валова сума	2111	---	---
Зміна частки перестраховиків в інших страхових резервах	2112	---	---
Інші операційні доходи	2120	33 183	25 940
Дохід від зміни вартості активів, які оцінюються за справедливою вартістю	2121	---	---
Дохід від первісного визнання біологічних активів і сільськогосподарської продукції	2122	---	---
Дохід від використання коштів, вивільнених від оподаткування	2123	---	---
Адміністративні витрати	2130	(61 203)	(36 577)
Витрати на збут	2150	---	---
Інші операційні витрати	2180	(33 045)	(18 037)
Витрати від зміни вартості активів, які оцінюються за справедливою вартістю	2181	---	---
Витрати від первісного визнання біологічних активів і сільськогосподарської продукції	2182	---	---
Фінансові результати від операційної діяльності:			
прибуток	**2190**	**---**	**---**
збиток	**2195**	**(34 824)**	**(14 831)**
Дохід від участі в капіталі	2200	---	---
Інші фінансові доходи	2220	10 461	2 692
Інші доходи	2240	142 491	72 069
Дохід від благодійної допомоги	2241	---	---
Фінансові витрати	2250	---	---
Втрати від участі в капіталі	2255	---	---
Інші витрати	2270	(92 869)	(50 510)

Прибуток (збиток) від впливу інфляції на монетарні статті	2275	---	---
Фінансові результати від звичайної діяльності до оподаткування:			
прибуток	**2290**	**25 259**	**9 420**
збиток	**2295**	**---**	**---**
Витрати (дохід) з податку на прибуток	2300	(4 692)	(1 788)
Прибуток (збиток) від припинення діяльності після оподаткування	2305	---	---
Чистий фінансовий результат:			
прибуток	**2350**	**20 567**	**7 632**
збиток	**2355**	**---**	**---**

II. СУКУПНИЙ ДОХІД

Стаття	Код рядка	За звітний період	За аналогічний період попереднього року
1	2	3	4
Дооцінка (уцінка) необоротних активів	2400	---	---
Дооцінка (уцінка) фінансових активів	2405	---	---
Накопичені курсові різниці	2410	---	---
Частка іншого сукупного доходу асоційованих та спільних підприємств	2415	---	---
Інший сукупний дохід	2445	---	---
Інший сукупний дохід до оподаткування	**2450**	**---**	**---**
Податок на прибуток, пов'язаний з іншим сукупним доходом	2455	---	---
Інший сукупний дохід після оподаткування	**2460**	**---**	**---**
Сукупний дохід (сума рядків 2350, 2355 та 2460)	**2465**	**20 567**	**7 632**

III. ЕЛЕМЕНТИ ОПЕРАЦІЙНИХ ВИТРАТ

Найменування показника	Код рядка	За звітний період	За аналогічний період попереднього року
1	2	3	4
Матеріальні затрати	2500	3 975	1 515
Витрати на оплату праці	2505	57 850	34 255
Відрахування на соціальні заходи	2510	8 321	6 275
Амортизація	2515	2 617	2 670
Інші операційні витрати	2520	40 342	21 276
Разом	**2550**	**113 105**	**65 991**

Президент ТППУ _____ Г.Д. Чижиков

М.П.

Головний бухгалтер _____ Г.М. Свиридова

Звіт про рух грошових коштів (за прямим методом) за 2023 рік

Форма №3 Код за ДКУД 1801004

Стаття	Код рядка	За звітний період	За аналогічний період попереднього року
1	2	3	4
I. РУХ КОШТІВ У РЕЗУЛЬТАТІ ОПЕРАЦІЙНОЇ ДІЯЛЬНОСТІ			
Надходження від:			
Реалізації продукції (товарів, робіт, послуг)	3000	62 128	38 842
Повернення податків і зборів (обов'язкових платежів)	3005	---	---
- у тому числі податку на додану вартість	3006	---	---
Цільового фінансування	3010	281 612	151 851
Надходження від отримання субсидій, дотацій	3011	---	---
Надходження авансів від покупців і замовників	3015	---	---
Надходження від повернення авансів	3020	172	118
Надходження від відсотків за залишками коштів на поточних рахунках	3025	---	---
Надходження від боржників неустойки (штрафів, пені)	3035	---	---
Надходження від операційної оренди	3040	5 314	2 961
Надходження від отримання роялті, авторських винагород	3045	---	---
Надходження від страхових премій	3050	---	---
Надходження фінансових установ від повернення позик	3055	---	---
Інші надходження	3095	11 270	3 723
Витрачання на оплату:			
Товарів (робіт, послуг)	3100	(48 862)	(26 411)
Праці	3105	(98 127)	(59 270)
Відрахувань на соціальні заходи	3110	(15 028)	(11 131)
Зобов'язань із податків і зборів	3115	(33 592)	(20 378)
Зобов'язання з податку на прибуток	3116	---	---
Зобов'язання з податку на додану вартість	3117	(7 868)	(4 278)
Зобов'язання з інших податків і зборів	3118	(25 724)	(16 100)
Авансів	3135	---	---
Повернення авансів	3140	(1 728)	(1 959)
Цільових внесків	3145	(40 456)	(24 160)
Зобов'язань за страховими контрактами	3150	(534)	(534)
Витрачання фінансових установ на надання позик	3155	---	---
Інші витрачання	3190	(12 891)	(3 274)
Чистий рух коштів від операційної діяльності	**3195**	**109 812**	**50 378**
II. РУХ КОШТІВ У РЕЗУЛЬТАТІ ІНВЕСТИЦІЙНОЇ ДІЯЛЬНОСТІ			
Надходження від реалізації:			
фінансових інвестицій	3200	---	---
необоротних активів	3205	779	1
Надходження від отриманих:			
відсотків	3215	10 442	2 692
дивідендів	3220	---	---

Надходження від деривативів	3225	---	---
Надходження від погашених позик	3230	---	---
Надходження від вибуття дочірнього підприємства та іншої господарської одиниці	3235	---	---
Інші надходження	3250	227 875	117 427
Витрачання на придбання: фінансових інвестицій	3255	---	---
необоротних активів	3260	(6 324)	(2 212)
Виплати за деривативами	3270	---	---
Витрачання на надання позик	3275	350	----
Витрачання на придбання дочірнього підприємства та іншої господарської одиниці	3280	---	---
Інші платежі	3290	(142 177)	(142 177)
Чистий рух коштів від інвестиційної діяльності	**3295**	**-24 269**	**-24 269**
III. РУХ КОШТІВ У РЕЗУЛЬТАТІ ФІНАНСОВОЇ ДІЯЛЬНОСТІ			
Надходження від: Власного капіталу	3300	---	---
Отримання позик	3305	---	---
Надходження від продажу частки в дочірньому підприємстві	3310	---	---
Інші надходження	3340	---	---
Витрачання на: Викуп власних акцій	3345	---	---
Погашення позик	3350	---	---
Сплату дивідендів	3355	---	---
Витрачання на сплату відсотків	3360	---	---
Витрачання на сплату заборгованості з фінансової оренди	3365	---	---
Витрачання на придбання частки в дочірньому підприємстві	3370	---	---
Витрачання на виплати неконтрольованим часткам у дочірніх підприємствах	3375	---	---
Інші платежі	3390	---	---
Чистий рух коштів від фінансової діяльності	**3395**	**---**	**---**
Чистий рух коштів за звітний період	**3400**	**2 690**	**26 109**
Залишок коштів на початок року	3405	39 837	10 254
Вплив зміни валютних курсів на залишок коштів	3410	1 553	3 474
Залишок коштів на кінець року	3415	44 080	39 837

Президент ТПРУ _____ Г.Д. Чижиков/

М.П.

Головний бухгалтер _____ Г.М. Свиридова

Звіт про власний капітал за 2023 рік

Форма №4

Код за ДКУД 1801005

Стаття	Код	Зареєстрований (пайовий) капітал	Капітал у дооцінках	Додатковий вкладений капітал	Резервний капітал	Нерозподілений прибуток (непокритий збиток)	Неоплачений капітал	Вилучений капітал	Разом
1	2	3	4	5	6	7	8	9	10
Залишок на початок року	**4000**	---	**165 457**	**69**	---	**104 054**	---	---	**269 580**
Коригування:									
Зміна облікової політики	4005	---	---	---	---	---	---	---	---
Виправлення помилок	4010	---	---	---	---	---	---	---	---
Інші зміни	4090	---	---	---	---	---	---	---	---
Скоригований залишок на початок року	**4095**	---	**165 457**	**69**	---	**104 054**	---	---	**269 580**
Чистий прибуток (збиток) за звітний період	**4100**	---	---	---	---	**20 567**	---	---	**20 567**
Інший сукупний дохід за звітний період	**4110**	---	---	---	---	---	---	---	---
Розподіл прибутку:									
Виплата власникам (дивіденди)	4200	---	---	---	---	---	---	---	---
Спрямування прибутку до зареєстрованого капіталу	4205	---	---	---	---	---	---	---	---
Відрахування до резервного капіталу	4210	---	---	---	---	---	---	---	---
Сума чистого прибутку, належна до бюджету відповідно до законодавства	4215	---	---	---	---	---	---	---	---
Сума чистого прибутку на створення спеціальних (цільових) фондів	4220	---	---	---	---	---	---	---	---
Сума чистого прибутку на матеріальне заохочення	4225	---	---	---	---	---	---	---	---
Внески учасників:									
Внески до капіталу	4240	---	---	---	---	---	---	---	---

Погашення заборгованості з капіталу	4245	---	---	---	---	---	---	---	---
Вилучення капіталу:									
Викуп акцій (часток)	4260	---	---	---	---	---	---	---	---
Перепродаж викуплених акцій (часток)	4265	---	---	---	---	---	---	---	---
Анулювання викуплених акцій (часток)	4270	---	---	---	---	---	---	---	---
Вилучення частки в капіталі	4275	---	---	---	---	---	---	---	---
Зменшення номінальної вартості акції	4280	---	---	---	---	---	---	---	---
Інші зміни в капіталі	4290	---	---	(28)	---	---	---	---	(28)
Придбання (продаж) неконтрольованої частки в дочірньому підприємстві	4291	---	---	---	---	---	---	---	---
Разом змін у капіталі	**4295**	---	**165 457**	**(28)**	---	**20 567**	---	---	**20 539**
Залишок на кінець року	**4300**	---	**165 457**	**41**	---	**124 621**	---	---	**290 119**

Президент ТППУ _____ Г.Д. Чижиков

М.П.

Головний бухгалтер _____ Г.М. Свиридова

Звіт про власний капітал
за 2022 рік

Форма №4

Код за ДКУД 1801005

Стаття	Код	Зареєстрований (пайовий) капітал	Капітал у дооцінках	Додатковий вкладений капітал	Резервний капітал	Нерозподілений прибуток (непокритий збиток)	Неоплачений капітал	Вилучений капітал	Разом
1	2	3	4	5	6	7	8	9	10
Залишок на початок року	**4000**	---	**165 456**	**29**	---	**96 421**	---	---	**261 906**
Коригування: Зміна облікової політики	4005	---	---	---	---	---	---	---	---
Виправлення помилок	4010	---	---	---	---	---	---	---	---
Інші зміни	4090	---	1	---	---	1	---	---	2
Скоригований залишок на початок року	**4095**	---	**165 456**	**29**	---	**96 422**	---	---	**261 908**
Чистий прибуток (збиток) за звітний період	**4100**	---	---	---	---	**7 632**	---	---	**7 632**
Інший сукупний дохід за звітний період	**4110**	---	---	---	---	---	---	---	---
Розподіл прибутку: Виплата власникам (дивіденди)	4200	---	---	---	---	---	---	---	---
Спрямування прибутку до зареєстрованого капіталу	4205	---	---	---	---	---	---	---	---
Відрахування до резервного капіталу	4210	---	---	---	---	---	---	---	---
Сума чистого прибутку, належна до бюджету відповідно до законодавства	4215	---	---	---	---	---	---	---	---
Сума чистого прибутку на створення спеціальних (цільових) фондів	4220	---	---	---	---	---	---	---	---
Сума чистого прибутку на матеріальне заохочення	4225	---	---	---	---	---	---	---	---
Внески учасників:									

Внески до капіталу	4240	---	---	---	---	---	---	---	---
Погашення заборгованості з капіталу	4245	---	---	---	---	---	---	---	---
Вилучення капіталу: Викуп акцій (часток)	4260	---	---	---	---	---	---	---	---
Перепродаж викуплених акцій (часток)	4265	---	---	---	---	---	---	---	---
Анулювання викуплених акцій (часток)	4270	---	---	---	---	---	---	---	---
Вилучення частки в капіталі	4275	---	---	---	---	---	---	---	---
Зменшення номінальної вартості акції	4280	---	---	---	---	---	---	---	---
Інші зміни в капіталі	4290	---	---	40	---	---	---	---	40
Придбання (продаж) неконтрольованої частки в дочірньому підприємстві	4291	---	---	---	---	---	---	---	---
Разом змін у капіталі	**4295**	---	----	**40**	---	**7 632**	---	---	**7 672**
Залишок на кінець року	**4300**	---	**165 457**	**69**	---	**104 054**	---	---	**269 580**

Президент ТПУ _____ Г.Д. Чижиков

М.П.

Головний бухгалтер _____ Г.М. Свиридова

ПРИМІТКИ ДО РІЧНОЇ ЗВІТНОСТІ (таблиці)
за 2023 рік

Форма №5

Код за ДКУД 1801008

І. НЕМАТЕРІАЛЬНІ АКТИВИ

Групи нематеріальних активів	Код рядка	Залишок на початок року		Надійшло за рік	Переоцінка (дооцінка /+/, уцінка /-/)		Вибуло за рік		Нараховано амортизації за рік	Втрати від зменшення корисності за рік	Інші зміни за рік		Залишок на кінець року	
		первісна вартість	накопичена амортизація		первісної вартості	накопиченої амортизації	первісна вартість	накопичена амортизація			первісної вартості	накопиченої амортизації	первісна вартість	накопичена амортизація
1	2	3	4	5	6	7	8	9	10	11	12	13	14	15
Права користування природними ресурсами	010	---	---	---	---	---	---	---	---	---	---	---	---	---
Права користування майном	020	---	---	---	---	---	---	---	---	---	---	---	---	---
Права на комерційні позначення	030	---	---	---	---	---	---	---	---	---	---	---	---	---
Права на об'єкти промисловості власності	040	---	---	---	---	---	---	---	---	---	---	---	---	---
Авторське право та суміжні з ним права	050	7 217	1 749	1 347	---	---	---	---	763	---	---	---	8 564	2 512
	060	---	---	---	---	---	---	---	---	---	---	---	---	---
Інші нематеріальні активи	070	4 014	3 687	786	---	---	---	---	295	---	---	---	4 800	3 982
Разом	**080**	**11 231**	**5 436**	**2 133**	---	---	---	---	**1 058**	---	---	---	**13 364**	**6 494**
Гудвіл	090	---	---	---	---	---	---	---	---	---	---	---	---	---

Із рядка 080 графа 14	вартість нематеріальних активів, щодо яких існує обмеження права власності	(081)	---
	вартість оформлених у заставу нематеріальних активів	(082)	---
	вартість створених підприємством нематеріальних активів	(083)	---
Із рядка 080 графа 5	вартість нематеріальних активів, отриманих за рахунок цільових асигнувань	(084)	---
Із рядка 080 графа 15	накопичена амортизація нематеріальних активів, щодо яких існує обмеження права власності	(085)	---

II. ОСНОВНІ ЗАСОБИ

Групи основних засобів	Код рядка	Залишок на початок року		Надійшло за рік	Переоцінка (дооцінка /+/, уцінка /-/)		Вибуло за рік		Нараховано амортизації за рік	Втрати від зменшення корисності за рік	Інші зміни за рік		Залишок на кінець року		у тому числі			
		первісна вартість	знос		первісної вартості	зносу	первісна вартість	знос			первісної вартості	зносу	первісна вартість	знос	одержані за фінансовою орендою		передані в оперативну оренду	
															первісна вартість	знос	первісна вартість	знос
1	2	3	4	5	6	7	8	9	10	11	12	13	14	15	16	17	18	19
Земельні ділянки	100	---	---	---	---	---	---	---	---	---	---	---	---	---	---	---	---	---
Інвестиційна нерухомість	105	248 747	---	---	---	---	---	---	---	---	---	---	248 747	---	---	---	---	---
Капітальні витрати на поліпшення земель	110	---	---	---	---	---	---	---	---	---	---	---	---	---	---	---	---	---
Будинки, споруди та передавальні пристрої	120	733	454	--	---	---	---	---	42	---	---	---	733	496	---	---	---	---
Машини та обладнання	130	18 285	16 751	1 505	---	---	46	46	609	---	---	---	19 744	17 314	---	---	---	---
Транспортні засоби	140	5 542	4 707	3 915	---	---	1 942	1 942	564	---	---	---	7 515	3 329	---	---	---	---
Інструменти, прилади, інвентар (меблі)	150	2 969	2 964	54	---	---	13	13	7	---	---	---	3 010	2 958	---	---	---	---
Тварини	160	---	---	---	---	---	---	---	---	---	---	---	---	---	---	---	---	---
Багаторічні насадження	170	---	---	---	---	---	---	---	---	---	---	---	---	---	---	---	---	---
Інші основні засоби	180	1 071	965	--	---	---	8	3	31	---	---	---	1 063	993	---	---	---	---
Бібліотечні фонди	190	46	46	---	---	---	---	---	---	---	---	---	46	46	---	---	---	---
Малоцінні необоротні матеріальні активи	200	3 600	3 600	931	---	---	16	16	931	---	---	---	4 515	4 515	---	---	---	---
Тимчасові (нетитульні) споруди	210	---	---	---	---	---	---	---	---	---	---	---	---	---	---	---	---	---
Природні ресурси	220	---	---	---	---	---	---	---	---	---	---	---	---	---	---	---	---	---
Інвентарна тара	230	---	---	---	---	---	---	---	---	---	---	---	---	---	---	---	---	---
Предмети прокату	240	---	---	---	---	---	---	---	---	---	---	---	---	---	---	---	---	---
Інші необоротні матеріальні активи	250	---	---	---	---	---	---	---	---	---	---	---	---	---	---	---	---	---
Разом	**260**	**280 993**	**29 487**	**6 405**	**---**	**---**	**2 025**	**2 020**	**2 184**	**---**	**---**	**---**	**285 373**	**29 651**	**---**	**---**	**---**	**---**

Із рядка 260 графа 14	вартість основних засобів, щодо яких існують передбачені чинним законодавством обмеження права власності	(261)	---
	вартість оформлених у заставу основних засобів	(262)	---
	залишкова вартість основних засобів, що тимчасово не використовуються (консервація, реконструкція тощо)	(263)	---
	первісна (переоцінена) вартість повністю амортизованих основних засобів	(264)	25 768

	основні засоби орендованих цілісних майнових комплексів	(2641)	---
Із рядка 260 графа 8	вартість основних засобів, призначених для продажу	(265)	---
	залишкова вартість основних засобів, утрачених унаслідок надзвичайних подій	(2651)	---
Із рядка 260 графа 5	вартість основних засобів, придбаних за рахунок цільового фінансування	(266)	---
Вартість основних засобів, що взяті в операційну оренду		(267)	---
Із рядка 260 графа 15	знос основних засобів, щодо яких існують обмеження права власності	(268)	---
Із рядка 105 графа 14	вартість інвестиційної нерухомості, оціненої за справедливою вартістю	(269)	---

III. КАПІТАЛЬНІ ІНВЕСТИЦІЇ

Найменування показника	Код рядка	За рік	На кінець року
1	2	3	4
Капітальне будівництво	280	---	---
Придбання (виготовлення) основних засобів	290	6 249	955
Придбання (виготовлення) інших необоротних матеріальних активів	300	1 076	327
Придбання (створення) нематеріальних активів	310	2 133	11
Придбання (вирощування) довгострокових біологічних активів	320		
Інші	330		
Разом	**340**	**9 458**	**1 293**

IV. ФІНАНСОВІ ІНВЕСТИЦІЇ

Найменування показника	Код рядка	За рік	На кінець року	
			довго-строкові	поточні
1	2	3	4	5
А. Фінансові інвестиції за методом участі в капіталі в:				
асоційовані підприємства	350	---	---	---
дочірні підприємства	360	---	---	---
спільну діяльність	370	---	---	---
Б. Інші фінансові інвестиції в:				
частки і паї у статутному капіталі інших підприємств	380	---	57	---
акції	390	---	---	---
облігації	400	---	---	---
інші	410	---	---	199 329
Разом (розд. А + розд. Б)	**420**	**---**	**57**	**199 329**

З рядка 1035 гр. 4 Балансу (звіту про фінансовий стан)	Інші довгострокові фінансові інвестиції	**(421)**	57
	за собівартістю	**(422)**	
	за справедливою вартістю	**(423)**	
	за амортизованою собівартістю		
З рядка 1160 гр. 4 Балансу (Звіту про фінансовий стан)	Поточні фінансові інвестиції відображені		
	за собівартістю	**(424)**	199 329
	за справедливою вартістю	**(425)**	
	за амортизованою собівартістю	**(426)**	

V. ДОХОДИ І ВИТРАТИ

Найменування показника	Код рядка	Доходи	Витрати
1	2	3	4
А. Інші операційні доходи і витрати			
Операційна оренда активів	440	4 429	---
Операційна курсова різниця	450	4 940	---
Реалізація інших оборотних активів	460	687	---
Штрафи, пені, неустойки	470	---	---
Утримання об'єктів житлово-комунального і соціально-культурного призначення	480	---	---
Інші операційні доходи і витрати	490	23 127	33 045
у тому числі:			
відрахування до резерву сумнівних боргів	491	x	4 254
непродуктивні витрати і втрати	492	x	---
Б. Доходи і витрати від участі в капіталі за інвестиціями в:			
асоційовані підприємства	500	---	---
дочірні підприємства	510	---	---
спільну діяльність	520	---	---
В. Інші фінансові доходи і витрати			
Дивіденди	530	---	x
Проценти	540	x	---
Фінансова оренда активів	550	---	---
Інші фінансові доходи і витрати	560	10 461	---
Г. Інші доходи і витрати			
Реалізація фінансових інвестицій	570	---	---
Доходи від об'єднання підприємств	580	---	---

Результат оцінки корисності	590	---	---
Неопераційна курсова різниця	600	---	---
Безоплатно одержані активи	610	30	х
Списання необоротних активів	620	х	---
Інші доходи і витрати	630	142 461	92 869

VI. ГОТІВКА

Найменування показника	Код рядка	На кінець року
1	2	3
Готівка	640	1
Поточний рахунок банку	650	43 406
Інші рахунки в банку (акредитиви, чекові книжки)	660	673
Грошові кошти в дорозі	670	-
Еквіваленти грошових коштів	680	-
Разом	**690**	**44 080**

VII. ЗАБЕЗПЕЧЕННЯ

Види забезпечень	Код рядка	Залишок забезпечення на початок року	Збільшення забезпечення протягом звітного періоду внаслідок		Сума забезпечення, що використана протягом року	Невикористана сума забезпечення, що сторнована у звітному періоді	Сума очікуваного відшкодування витрат іншою стороною, що врахована при оцінці забезпечення	Залишок забезпечення на кінець року
			створення забезпечення	додаткових відрахувань				
1	2	3	4	5	6	7	8	9
Забезпечення на виплату відпусток працівникам	710	5 307	6 638	---	2 671	---	---	9 274
Забезпечення наступних витрат на додаткове пенсійне забезпечення	720	---	---	---	---	---	---	---
Забезпечення наступних витрат на виконання гарантійних зобов'язань	730	---	---	---	---	---	---	---
Забезпечення наступних витрат на реструктуризацію	740	---	---	---	---	---	---	---

Забезпечення наступних витрат на виконання зобов'язань щодо обтяжливих контрактів	750	---	---	---	---	---	---	---
	760	---	2 875					2 875
Резерв сумнівних боргів	775	25 377	4 254	---	118	---	---	29 513
Разом	**780**	**30 684**	**13 767**	---	**2 789**	---	---	**41 662**

VIII. ЗАПАСИ

Найменування показника	Код рядка	Балансова вартість на кінець року	Переоцінка за рік	
			збільшення чистої вартості реалізації*	уцінка
1	2	3	4	5
Сировина і матеріали	800	3 036	---	---
Купівельні напівфабрикати та комплектуючі вироби	810	---	---	---
Паливо	820	21	---	---
Тара і тарні матеріали	830	---	---	---
Будівельні матеріали	840	56	---	---
Запасні частини	850	443	---	---
Матеріали сільськогосподарського призначення	860	---	---	---
Поточні біологічні активи	870	---	---	---
Малоцінні та швидкозношувані предмети	880	22	---	---
Незавершене виробництво	890	---	---	---
Готова продукція	900	---	---	---
Товари	910	---	---	---
Разом	**920**	**3 578**	---	---

IX. ДЕБІТОРСЬКА ЗАБОРГОВАНІСТЬ

Найменування показника	Код рядка	Всього на кінець року	у т.ч. за строками непогашення		
			до 12 місяців	від 12 до 18 місяців	від 18 до 36 місяців
1	2	3	4	5	6
Дебіторська заборгованість за товари, роботи, послуги	940	**359**	359	---	---
Інша поточна дебіторська заборгованість	950	**8 515**	8 515	---	---

X. НЕСТАЧІ І ВТРАТИ ВІД ПСУВАННЯ ЦІННОСТЕЙ

Найменування показника	Код рядка	Сума
1	2	3
Виявлено (списано) за рік нестач і втрат	960	---
Визнано заборгованістю винних осіб у звітному році	970	---
Сума нестачі і втрат, остаточне рішення щодо винуватців за якими на кінець року не прийнято	980	---

XI. БУДІВЕЛЬНІ КОНТРАКТИ

Найменування показника	Код рядка	Сума
1	2	3
Дохід за будівельними контрактами за звітний рік	1110	---
Заборгованість на кінець звітного року:		
валова замовників	1120	---
валова замовникам	1130	---
з авансів отриманих	1140	---
Сума отриманих коштів на кінець року	1150	---
Вартість виконаних субпідрядниками робіт за незавершеними будівельними контрактами	1160	---

XII. ПОДАТОК НА ПРИБУТОК

Найменування показника	Код рядка	Сума
1	2	3
Поточний податок на прибуток	1210	2 183
Відстрочені податкові активи:		
на початок звітного року	1220	
на кінець звітного року	1225	
Відстрочені податкові зобов'язання:		
на початок звітного року	1230	26 695
на кінець звітного року	1235	29 204
Включено до Звіту про фінансові результати - усього	1240	4 692
у тому числі: поточний податок на прибуток	1241	2 183
зменшення (збільшення) відстрочених податкових активів	1242	
збільшення (зменшення) відстрочених податкових зобов'язань	1243	2 509
Відображено у складі власного капіталу - усього	1250	
у тому числі: поточний податок на прибуток	1251	
зменшення (збільшення) відстрочених податкових активів	1252	
збільшення (зменшення) відстрочених податкових зобов'язань	1253	

XIII. ВИКОРИСТАННЯ АМОРТИЗАЦІЙНИХ ВІДРАХУВАНЬ

Найменування показника	Код рядка	Сума
1	2	3
Нараховано за звітний рік	1300	3 242
Використано за рік - усього	1310	---

Президент ТППУ
М.П.

_____ / Г.Д. Чижиков /

Головний бухгалтер

_____ / Г.М. Свиридова /

Примітки до фінансової звітності

1. Загальна інформація

Торгово-промислова палата України (надалі ТПП України) є недержавною, неприбутковою самоврядною організацією, яка об'єднує юридичних осіб, які створені і діють відповідно до законодавства України і громадян України, зареєстрованих як підприємці, та їх об'єднання.

ТПП України створена відповідно до постанови Ради Міністрів Української РСР від 15 грудня 1972 року N 573-20 "Про Торгово-промислову палату Української РСР" шляхом перетворення Відділення Торгово-промислової палати СРСР в Українській РСР у Торгово-промислову палату Української РСР і діє на території України.

ТПП України зареєстрована Міністерством юстиції України 11 серпня 1998 року.

ТПП України здійснює діяльність відповідно до Закону України «Про торгово-промислові палати в Україні» від 02 грудня 1997 року та Статуту. Відповідно до зазначених документів ТПП України:

- надає українським підприємцям практичну допомогу у проведенні торговельно-економічних операцій на внутрішньому та зовнішньому ринках, освоєнні нових форм співробітництва, представляє та захищає інтереси членів Палати з питань господарської діяльності як в Україні, так і за її межами;
- організує взаємодію між суб'єктами підприємницької діяльності, координує їх взаємовідносини з державою в особі її органів;
- сприяє розвитку зовнішньоекономічних зв'язків, експорту українських товарів і послуг;
- сприяє розвиткові ринкових відносин, усіх видів підприємницької діяльності, не заборонених законодавством України;
- бере участь в організації в Україні та за кордоном професійного навчання та стажування фахівців – громадян України з питань підприємництва, розвитку конкуренції, а також у розробці та реалізації державних і міждержавних програм у цій галузі;
- встановлює і розвиває зв'язки з іноземними підприємцями, а також організаціями, що об'єднують або представляють їх; бере участь у роботі міжнародних неурядових організацій та інших спільних організацій;
- здійснює інші функції, що не суперечать законодавству України.

ТПП України надає своїм членам професійні послуги, в тому числі консультаційні з питань зовнішньої торгівлі та оцінки ринків, проводить незалежну експертизу товарів, здійснює оцінку рухомого і нерухомого майна, нематеріальних активів, надає послуги з штрихового кодування товарів, патентно-ліцензійні послуги, оформлює документацію з метою забезпечення захисту прав на інтелектуальну власність та ін. ТПП України надають українським та іноземним підприємцям ділову та юридичну інформацію, організовують

семінари, конференції, виставки в Україні і за кордоном, забезпечують ділові переговори з економічних питань.

Станом на 31 грудня 2023 та 2022 років середня кількість штатних працівників ТПП України становила, відповідно 128 осіб та 124 осіб.

Юридична адреса та фактичне місцезнаходження ТПП України: вул. Велика Житомирська, будинок 33, м. Київ, Україна, 01601.

Умови функціонування та економічна ситуація

Економіка України в 2022-2023 роках знаходилася під впливом військових дій, що спричинило падіння в багатьох секторах економіки, посилене скорочення реального ВВП в Україні. 24 лютого 2022 року Російська Федерація розпочала збройну агресію на території України, було введено воєнний стан. Головне, що підірвало цю тенденцію зростання економіки, - це обстріли енергетичної інфраструктури, що почалися восени. Найбільше падіння ВВП за роки незалежності, величезні втрати активів та доходів від експорту, безпрецедентні енергетична та демографічна кризи, - це далеко не повний перелік наслідків війни для економіки України на кінець цього року. Пристосування до графіків відключення електроенергії, а то й до її відсутності стали справжнім викликом для бізнесу та населення. Українська економіка опинилася в ситуації, коли мільйони людей виїхали за межі країни, сотні тисяч працездатних громадян були мобілізовані на фронт, десятки тисяч підприємств були змушені зупинити роботу. Ключовим завданням внутрішньої політики було переведення національної економіки на воєнні рейки, створення ефективної моделі мобілізації та перерозподілу ресурсів економіки (фінансових, трудових, матеріальних) для максимально можливого задоволення потреб військово-оборонного комплексу та збройних сил.

У 2023, маємо низку політичних, економічних, соціальних та геополітичних викликів перед державою, суспільством та бізнесом, які дуже сильно впливають на всю країну щодня: ситуація в енергетичній сфері, зростання цін на енергоносії, темпи світової інфляції і, безумовно, масштабне російське вторгнення. Незважаючи на війну та продовження російських атак на об'єкти критичної інфраструктури, у 2023 році економіка України почала поступово відновлюватися. Економіка України продемонструвала видатну стійкість у 2023 році. Валовий внутрішній продукт (ВВП) України у 2023 році зріс на 5% після падіння на 28,8% у 2022 році. Найбільші темпи відновлення продемонстрували державне управління та оборона завдяки пріоритетному фінансуванню, будівництво з урахуванням проектів відновлення, сільське господарство завдяки хорошій погоді та високому врожаю, внутрішня торгівля та переробна промисловість.

За 2023 рік чистий дохід від надання послуг ТПП Україна зріс на 17 164 тис. грн. в порівнянні з 2022 роком. Через впровадження карантинних заходів внаслідок спалаху корона вірусної хвороби COVID-19 та введення воєнного стану діяльність Палати стосовно здійснення більшості заходів, виставкової діяльності тощо була обмежена. Внаслідок

прийняття застережних заходів Урядом країни, окремі види діяльності Палати потрапили до переліку заборонених Кабінетом Міністрів України на період встановлення карантину. На всій території України з 1 липня 2023 року скасований карантин, який був встановлений з метою запобігання поширенню гострої респіраторної хвороби COVID-19. Верховна Рада ухвалила закони про затвердження указів Президента щодо продовження строку дії воєнного стану до 13 травня 2024 року.

2. Основа складання фінансової звітності

Фінансовий звіт Палати складений відповідно до Національних положень (стандартів) бухгалтерського обліку (далі - НП(С)БО) у редакції, затвердженій наказами Міністерства фінансів України.

Ця фінансова звітність була складена за принципом оцінки за історичною вартістю. Фінансова звітність представлена в українських гривнях, а всі суми округлені до цілих тисяч, якщо не зазначено інше.

Ця фінансова звітність Палати станом на 31 грудня 2023 року та за рік, що закінчився на зазначену дату, затверджена керівництвом Палати до випуску 13 лютого 2024 року.

Безперервність діяльності

Ця фінансова звітність підготовлена із застосуванням припущення про подальше безперервне функціонування Палати і не містить будь-яких коригувань, які стосуються можливості відшкодування та класифікації відображення сум активів або сум та класифікації зобов'язань, які могли б знадобиться, якби Палата була не здатна продовжувати свою діяльність на безперервній основі.

Під час оцінки доречності застосування такого припущення, станом на дату балансу були враховані: фінансовий стан Палати, існуючі наміри управлінського персоналу Палати, запланована в бюджеті діяльність у майбутньому та доступ до фінансових ресурсів. Проте, 24 лютого 2022 року Російська Федерація розпочала збройну агресію на території України, було введено воєнний стан. Вплив цих подій на діяльність Палати описано в примітці __ «Події після дати балансу». Управлінський персонал Палати оцінив вплив цих наслідків на припущення про безперервність діяльності, враховуючи прийняті заходи щодо збереження активів, утримання персоналу, доступ до накопичених фінансових резервів, прийшов до висновку, що застосування принципу безперервності діяльності може бути прийнятне. Разом з тим, триваюча військова агресія, створює ризик суттєвої невизначеності стосовно майбутніх подій та умов, які можуть поставити під значний сумнів здатність Палати продовжувати свою діяльність на безперервній основі в майбутньому. Характер таких подій та можливі наслідки наразі оцінити не можливо.

Застосування нових та переглянутих Положень (стандартів) бухгалтерського обліку.

У листопаді 2023 року Міністерством фінансів України внесені зміни до НП(С)БО 32 «Інвестиційна нерухомість», які набувають чинності з 3 січня 2024 року. Зміни уточнюють порядок визнання інвестиційної нерухомості, її оцінки та переведення нерухомості до інвестиційної нерухомості або виведення її зі складу інвестиційної нерухомості.

Протягом 2023 року Міністерство фінансів України не переглядало по суті інші існуючі НП(С)БО, не приймало нові стандарти, а також доповнення до інших існуючих стандартів. Внесені Міністерством фінансів України зміни до інших стандартів стосувалися, виключно, термінів та окремих визначень і не мало впливу на Палату.

3. Основні принципи облікової політики

Основа підготовки фінансової звітності – Ця фінансова звітність Палати була підготовлена на основі принципу історичної вартості.

Історична вартість звичайно визначається на основі справедливої вартості компенсації, сплаченої в обмін на активи.

Функціональна валюта та валюта подання – Функціональною валютою та валютою подання даної фінансової звітності Палати є українська гривня. Операції у валютах, які відрізняються від функціональної валюти Палати, вважаються операціями в іноземних валютах.

Операції в іноземних валютах – Операції у валютах, які відрізняються від української гривні, первісно відображаються за курсами обміну, встановленими на дати цих операцій.

Монетарні активи та зобов'язання, деноміновані у таких валютах, перераховуються за курсами обміну валют, які діяли на звітну дату. Усі реалізовані та нереалізовані прибутки та збитки, які виникають у результаті курсових різниць, визнаються у складі прибутку або збитку.

Інвестиційні доходи – Доходи, зароблені за тимчасовою інвестицією спеціальних позик.

Усі доходи за депозитами визнаються у складі прибутку того періоду, в якому вони були отримані.

Податок на прибуток – Витрати з податку на прибуток за рік становлять суму поточного податку і відстроченого податку.

Поточний податок – Податок, який підлягає сплаті у поточному періоді, базується на оподатковуваному прибутку за рік. Оподатковуваний прибуток відрізняється від прибутку або збитку, відображеного у звіті про сукупні збитки, тому що в нього не включені статті доходів або витрат, які підлягають оподатковуванню або відносяться на витрати в цілях оподаткування в інші роки, а також тому що в нього не включаються статті, які ніколи не підлягають оподатковуванню або не відносяться на витрати в цілях оподаткування.

Зобов'язання Палати з поточного податку на прибуток розраховується з використанням діючих податкових ставок на звітну дату.

Відстрочений податок – Відстрочений податок визнається стосовно різниць між балансовою вартістю активів і зобов'язань у фінансовій звітності та відповідними податковими базами, які використовуються для розрахунку оподатковуваного прибутку. Відстрочені податкові зобов'язання зазвичай визнаються для всіх оподатковуваних тимчасових різниць, а відстрочені податкові активи зазвичай визнаються для всіх тимчасових різниць, які відносяться на витрати в цілях оподаткування, у тому обсязі, щодо якого існує ймовірність того, що буде отриманий оподатковуваний прибуток, за рахунок якого можна буде реалізувати ці тимчасові різниці, які відносять на витрати в цілях оподаткування. Такі активи і зобов'язання не визнаються, якщо тимчасові різниці виникають з гудвіла або у результаті первісного визнання (крім випадків об'єднання підприємств) інших активів і зобов'язань в рамках операції, яка не впливає ні на оподатковуваний прибуток, ні на обліковий прибуток.

Балансова вартість відстрочених податкових активів переглядається на кожну звітну дату і зменшується у тій мірі, в якій відсутня ймовірність одержання достатнього оподатковуваного прибутку, який дозволить відшкодувати всю або частину суми цього активу.

Відстрочені податкові активи та зобов'язання оцінюються за податковими ставками, які, як очікується, будуть застосовуватися у тому періоді, в якому актив буде реалізований або буде погашене зобов'язання, на основі діючих або фактично діючих податкових ставок (або податкових законів) на звітну дату. Оцінка відстрочених податкових зобов'язань і активів відображає податкові наслідки, які можуть виникнути у результаті використання Палатою на звітну дату того або іншого методу для відшкодування або погашення балансової вартості своїх активів та зобов'язань.

Відстрочені податкові активи та зобов'язання взаємно заліковуються, коли існує юридично закріплене право заліку поточних податкових активів і поточних податкових зобов'язань, коли вони відносяться до податків на прибуток, які стягуються одним і тим самим податковим органом, і Палата має намір зарахувати поточні податкові активи та зобов'язання на нетто-основі.

Поточний та відстрочений податки за період – Поточний та відстрочений податки визнаються у складі прибутку або збитку, за винятком випадків коли вони відносяться до статей, які визнаються у складі іншого сукупного доходу або безпосередньо у складі власного капіталу. У цьому випадку поточний та відстрочений податки також визнаються у складі іншого сукупного доходу або безпосередньо у складі власного капіталу, відповідно. У випадку коли поточний або відстрочений податки виникають у результаті первісного обліку об'єднання бізнесу, податковий вплив включається до обліку операцій об'єднання бізнесу.

Основні засоби – Основні засоби відображаються за історичною вартістю, за вирахуванням накопиченого зносу та накопичених збитків від зменшення корисності. Історична вартість

об'єкта основних засобів включає: (а) ціну придбання, включно з імпортними митами і податками, які не відшкодовуються, за вирахуванням торгових та цінових знижок; (б) будь-які витрати, які безпосередньо пов'язані з доставкою об'єкта до місця розташування та приведення його у стан, необхідний для експлуатації відповідно до намірів керівництва Палати; (в) первісну оцінку витрат на демонтаж і видалення об'єкта основних засобів та відновлення території, на якій він розташований, зобов'язання за якими підприємство бере на себе або під час придбання даного об'єкта, або внаслідок його експлуатації протягом певного періоду часу з метою, яка відрізняється від виробництва запасів протягом цього періоду. Вартість активів, створених власними силами, включає первісну вартість матеріалів, прямі витрати на оплату праці та відповідну частину виробничих накладних витрат. Будівлі відображаються за справедливою вартістю.

Основними засобами протягом року визнавалися матеріальні активи, первісна вартість яких, перевищує 20 000 грн. та які утримуються з метою використання їх у процесі виробництва або постачання товарів, надання послуг, здавання в оренду іншим особам або для здійснення адміністративних і соціально-культурних функцій, очікуваний строк корисного використання (експлуатації) яких більше одного року.

Основні засоби та інші необоротні активи розподілені за групами:

група 3 - будівлі, споруди та передавальні пристрої
група 4 - машини та обладнання
група 5 - транспортні засоби
група 6 - інструменти, прилади, інвентар (меблі)
група 9 - інші основні засоби
група 10 - бібліотечні фонди
група 11 - малоцінні необоротні матеріальні активи

Для нарахування амортизації основних засобів використовується прямолінійний метод, виходячи з очікуваного строку корисного використання, встановленого згідно норм Податкового кодексу України. Строки корисного використання всіх груп основних засобів:

Групи	Строки корисного використання, років
група 3 - будівлі,	20
споруди,	15
передавальні пристрої	10
група 4 - машини та обладнання	5
з них:	
електронно-обчислювальні машини, інші машини для автоматичного оброблення інформації, пов'язані з ними засоби зчитування або друку інформації, пов'язані з ними комп'ютерні програми (крім програм,	2

витрати на придбання яких визнаються роялті, та/або програм, які визнаються нематеріальним активом), інші інформаційні системи, комутатори, маршрутизатори, модулі, модеми, джерела безперебійного живлення та засоби їх підключення до телекомунікаційних мереж, телефони (в тому числі стільникові), мікрофони і рації, вартість яких перевищує 2500 гривень	
група 5 - транспортні засоби	5
група 6 - інструменти, прилади, інвентар (меблі)	4
група 7 - тварини	6
група 9 - інші основні засоби	12
група 10 - бібліотечні фонди	-
група 11 - малоцінні необоротні матеріальні активи	-

Переоцінка основного засобу проводиться у випадках, якщо його залишкова вартість суттєво (більш ніж на 10 %) відрізняється від справедливої вартості.

При продажу, ліквідації або іншому вибутті основних засобів доходи та витрати від такого вибуття відображаються у звіті про фінансові результати як фінансовий результат за кожною операцією

Матеріальні активи з терміном корисного використання (експлуатації) понад один рік, первісною вартістю менше 20 000грн. відносяться до малоцінних необоротних матеріальних активів.

Амортизація об'єктів малоцінних необоротних матеріальних активів нараховується у місяці відпуску їх із складу в експлуатацію в розмірі 100 відсотків вартості.

Матеріальні активи зі строком експлуатації менше одного року відносяться до малоцінних швидкозношуваних предметів. Вартість таких предметів списуються при передачі їх зі складу в експлуатацію на витрати звітного періоду.

Незавершені капітальні інвестиції включають витрати, безпосередньо пов'язані з придбанням основних засобів. Незавершені капітальні інвестиції не амортизуються. Амортизація незавершених капітальних інвестицій, на основі методу, який застосовується до інших об'єктів основних засобів, починається з моменту готовності даних активів до експлуатації, тобто коли вони перебувають у тому місці й стані, які необхідні, щоб їх можна було використовувати за призначенням, визначеним керівництвом.

Зменшення корисності основних засобів – На кожну звітну дату Палата переглядає балансову вартість своїх основних засобів з метою визначення, чи існують будь-які свідчення того, що такі активи зазнали збитку від зменшення корисності. У разі наявності таких свідчень Палата здійснює оцінку суми відшкодування відповідного активу для визначення розміру збитку від зменшення корисності (якщо таке зменшення корисності мало місце). Якщо неможливо здійснити оцінку суми відшкодування окремого активу, Палата оцінює суму відшкодування одиниці, яка генерує грошові кошти, до якої належить цей

актив. У випадках коли можна визначити обґрунтовану та послідовну основу для розподілу активів, корпоративні активи також розподіляються на окремі одиниці, які генерують грошові кошти, або, інакше, вони розподіляються до найменшої групи одиниць, які генерують грошові кошти, для яких можна визначити обґрунтовану та послідовну основу для розподілу.

Сума очікуваного відшкодування являє собою більшу з величин: справедливої вартості, за вирахуванням витрат на продаж, та вартості використання. При проведенні оцінки вартості використання сума очікуваних майбутніх потоків грошових коштів дисконтується до їхньої теперішньої вартості з використанням ставки дисконтування до оподаткування, яка відображає поточні ринкові оцінки вартості грошей у часі та ризики, характерні для активу, стосовно якого не були скориговані оцінки майбутніх потоків грошових коштів.

Якщо, за оцінками, сума очікуваного відшкодування активу (або одиниці, яка генерує грошові кошти) менша за його балансову вартість, то балансова вартість активу (або одиниці, яка генерує грошові кошти) зменшується до суми його очікуваного відшкодування. Збитки від зменшення корисності визнаються негайно у складі прибутку або збитку.

У випадках, коли збиток від зменшення корисності у подальшому сторнується, балансова вартість активу (або одиниці, яка генерує грошові кошти) збільшується до переглянутої оцінки його суми відшкодування, але таким чином, щоб збільшена балансова вартість не перевищувала балансову вартість, яка була б визначена, якби для активу (або одиниці, яка генерує грошові кошти) у попередні роки не був визнаний збиток від зменшення корисності. Сторнування збитку від зменшення корисності визнається негайно у складі прибутку або збитку.

Нематеріальні активи – Нематеріальні активи відображаються за первісною вартістю, за вирахуванням накопиченої амортизації та накопичених збитків від знецінення. Подальші витрати на нематеріальні активи капіталізуються тільки у тому випадку, коли вони збільшують майбутні економічні вигоди, втілені у конкретних активах, до яких вони відносяться. Усі інші витрати відносяться на витрати у тому періоді, в якому вони були понесені.

Амортизація нематеріальних активів визнається на прямолінійній основі протягом очікуваного строку корисного використання нематеріальних активів, який, як передбачається, не перевищує період у десять років.

Довгострокова дебіторська заборгованість - Довгострокова дебіторська заборгованість - сума дебіторської заборгованості, яка не виникає в ході нормального операційного циклу та буде погашена після дванадцяти місяців з дати балансу. Довгострокова дебіторська заборгованість відображається в балансі за її теперішньою вартістю. Визначення теперішньої вартості залежить від виду заборгованості та умов її погашення. Теперішня вартість - це дисконтована сума майбутніх платежів (за вирахуванням суми очікуваного відшкодування), яка, як очікується, буде потрібна для погашення зобов'язання в процесі звичайної діяльності

підприємства. Ставка дисконту базується на ринковій ставці відсотка (до вирахування податку), що використовується в операціях з аналогічними активами. За відсутності ринкової ставки відсотка ставка дисконту базується на ставці відсотка на можливі депозити ТПП України. Під час визначення ставки дисконту враховуються ризики, крім ризиків, що були враховані під час визначення майбутніх грошових потоків.

Запаси – Запаси на дату балансу відображаються в бухгалтерському обліку і звітності за найменшою з двох оцінок: первісною вартістю або чистою вартістю реалізації. Вартість запасів, включно з відповідною частиною фіксованих та змінних накладних витрат, відносяться на собівартість за методом вибуття за собівартістю перших за часом надходження (ФІФО). Чиста вартість реалізації визначається, виходячи з розрахункової ціни продажу запасів, за вирахуванням усіх очікуваних витрат на завершення виробництва та реалізацію.

Транспортно-заготівельні витрати списуються на всі види запасів, що отримуються, пропорційно вартості отриманих запасів.

Запаси включають наступне:

- Сировина та матеріали;
- Паливно-мастильні матеріали;
- Будівельні матеріали;
- Запасні частини;
- Малоцінні та швидкозношувані предмети (МШП).

Дебіторська заборгованість – Поточна дебіторська заборгованість відображається за чистою вартістю реалізації за вирахуванням резерву сумнівних боргів.

Резерв сумнівних боргів – Резерв сумнівних боргів визначається за методом застосування абсолютної суми сумнівної заборгованості на підставі аналізу платоспроможності окремих дебіторів виходячи з їх платоспроможності. Цей резерв утворюється в тих випадках, коли існує об'єктивне свідчення того, що Палата не зможе отримати всі суми, які належать їй у відповідності з початковими умовами розрахунку.

Грошові кошти – Грошові кошти включають готівку, кошти на рахунках у банках.

Фінансові інвестиції відображаються на дату балансу за собівартістю

Забезпечення – Забезпечення визнаються, коли Палата має поточне зобов'язання (юридичне або конструктивне) внаслідок минулої події, і при цьому існує ймовірність, що Палата буде змушена погасити це зобов'язання, і можна зробити достовірну оцінку цього зобов'язання.

Сума, визнана як забезпечення, являє собою найкращу оцінку компенсації, необхідної для погашення поточного зобов'язання на звітну дату, з урахуванням усіх ризиків та невизначеності, характерних для цього зобов'язання. У випадках коли сума забезпечення оцінюється з використанням потоків грошових коштів, які, як очікується, будуть необхідні

для погашення поточних зобов'язань, його балансова вартість являє собою теперішню вартість цих потоків грошових коштів.

Палата створює забезпечення майбутніх витрат:

- на оплату відпусток, а також для виплати компенсації за невикористану відпустку;
- на інші виплати працівникам, що будуть здійснені в майбутніх періодах внаслідок минулих подій (бонуси, премії за попередні періоди);
- інші забезпечення.

Забезпечення майбутніх витрат на оплату відпусток працівникам розраховується окремо по кожному співробітнику як добуток кількості невикористаного співробітником днів відпустки на кінець кварталу (за даними кадрового обліку) на середній денний заробіток працівника за останні 12 місяців з урахуванням нарахованого ЄСВ. Залишок забезпечення на виплату відпусток працівникам переглядається на дату звітності на підставі результатів здійсненої інвентаризації та коригується шляхом збільшення або зменшення. Зміни балансової вартості цього забезпечення відображаються у статтях Звіту про фінансові результати за характером витрат (собівартість реалізованої продукції, адміністративні, інші операційні) в залежності від категорії персоналу, по якому здійснені нарахування.

Забезпечення майбутніх витрат на інші виплати працівникам, що будуть здійснені в майбутніх періодах, створюється за наявності результатів діяльності, які є підставою для нарахування премій або бонусів за попередній рік та на виплату інших заохочень відповідно до внутрішніх положень Палати.

Зобов'язання визнається, якщо його оцінка може бути достовірно визначена та існує ймовірність зменшення економічних вигод у майбутньому внаслідок його погашення. Якщо на дату балансу раніше визнане зобов'язання не підлягає погашенню, то його сума включається до складу доходу звітного періоду.

Визнання доходів від реалізації послуг – Дохід (виручка) від реалізації робіт, послуг визнається в разі наявності всіх наведених нижче умов:

- сума доходу (виручка) може бути достовірно визначена;
- є ймовірність надходження економічних вигід, пов'язаних з операцією;
- можна достовірно оцінити ступінь завершеності операції на кінець звітного періоду;
- можна достовірно оцінити витрати, понесені у зв'язку з операцією, та витрати, необхідні для її завершення.

Оцінка ступеню завершеності операції з надання послуг (виконання робіт) здійснюється шляхом вивчення виконаної роботи, в бухгалтерському обліку доходи відображаються у звітному періоді підписання акту наданих послуг (виконаних робіт).

Реалізація товарів – Доходи від реалізації товарів визнаються за умови виконання усіх наведених нижче умов:

- Палата передала покупцю усі істотні ризики та вигоди, пов'язані з володінням товарами;
- Палата більше не бере участі в управлінні у тій мірі, яка звичайно асоціюється з правом володіння, та не здійснює фактичного контролю над проданими товарами;
- сума доходів від реалізації може бути достовірно визначена;
- існує вірогідність, що економічні вигоди, пов'язані з операцією, надійдуть до Палати; та
- понесені або очікувані витрати, пов'язані з операцією, можуть бути достовірно визначені.

Як правило доходи від реалізації товарів визнаються в момент їх поставки та передачі права власності на них.

Доходи з відсотків – Доходи з відсотків від фінансового активу визнаються тоді, коли існує вірогідність надходження економічних вигід для Палати, і суму доходів можна визначити достовірно. Доходи з відсотків нараховуються на основі розподілу за часом, з урахуванням основної суми заборгованості та ефективної відсоткової ставки, яка застосовується, що являє собою ставку, яка точно дисконтує очікувані суми майбутніх надходжень грошових коштів протягом очікуваного строку корисного використання фінансового активу до чистої балансової вартості даного активу при первісному визнанні.

Визнання витрат – Витрати визнаються витратами певного періоду одночасно з визнанням доходу, для отримання якого вони були здійснені.

Витрати, які неможливо прямо пов'язати з доходом певного періоду, відображаються у складі витрат того звітного періоду, в якому вони були здійснені.

Операційна оренда – Оренда вважається операційною, якщо договором оренди не передбачена передача Товариству всіх ризиків та вигод, пов'язаних з правом користування та володіння активами. Витрати за операційною орендою списуються на витрати поточного періоду протягом відповідного терміну оренди.

Податкові зобов'язання – Податкові зобов'язання відображаються за номінальною вартістю.

Умовні зобов'язання та активи – Умовні зобов'язання не визнаються у фінансовій звітності. Вони розкриваються у примітках до фінансової звітності, окрім випадків коли ймовірність відтоку ресурсів, які втілюють економічні вигоди, є незначною.

Умовні активи не визнаються у фінансовій звітності, але розкриваються у примітках, якщо існує достатня ймовірність надходження економічних вигод.

4. Нематеріальні активи (рядки фінансового звіту "1000", "1001", "1002",)

Нематеріальні активи представлені програмним забезпеченням, іншими майновими правами із терміном використання, який не перевищує 10 років.

Рух нематеріальних активів представлений за 2022 та 2023 роки таким чином:

	Програмне забезпечення	Товарний знак	Сайти	Відеофільми	Всього
Первісна вартість					
Станом на 31 грудня 2022 року	**3241**	**52**	**7383**	**555**	**11231**
Надходження	786		1347		2133
Вибуття		0			
Станом на 31 грудня 2023 року	**4027**	**52**	**8730**	**555**	**13364**
Накопичена амортизація					
Станом на 31 грудня 2022 року	**(2917)**	**(41)**	**(1923)**	**(555)**	**(5436)**
Вибуття	0	0	0		0
Амортизаційні нарахування	(296)	(2)	(760)		(1058)
Станом на 31 грудня 2023 року	**(3213)**	**(43)**	**(2683)**	**(555)**	**(6494)**
Балансова вартість					
Станом на 31 грудня 2022 року	**324**	**11**	**5 460**	**0**	**5795**
Станом на 31 грудня 2023 року	**814**	**9**	**6047**	**0**	**6870**

5. Незавершені капітальні інвестиції (рядок фінансового звіту "1005")

Рух незавершених капітальних інвестицій за 2023 рік представлений таким чином:

	31 грудня 2022 року	31 грудня 2023 року
Баланс на початок року	**41**	**405**
Капітальні інвестиції за рік	2337	9458
Переміщення до складу основних засобів та нематеріальних активів	(1973)	(8570)
Інше вибуття	-	-
Баланс на кінець року	**405**	**1293**

Зменшення корисності незавершених капітальних інвестицій у 2023 році не ідентифіковано.

6. Основні засоби (рядки фінансового звіту "1010", "1011", "1012")

Рух основних засобів за 2022 і 2023 роки представлений таким чином:

	Будинки і споруди	Машини і обладнання	Транспортні засоби	Інструменти, прилади, інвентар	Інші основні засоби	МНМА та бібліотечні фонди	Всього
Первісна вартість							
Станом на 01 січня 2022 року	733	17 760	5 542	2 969	1 031	3 373	31 408
Надходження		548			40	273	861
Вибуття		(23)					(23)
Станом на 31 грудня 2022року	733	18 285	5 542	2 969	1 071	3 646	32 246
Надходження		1 505	3 915	54		931	6 405
Вибуття		(46)	(1 942)	(13)	(8)	(16)	(2 025)
Станом на 31 грудня 2023 року	733	19 744	7 515	3 010	1 063	4 561	36 626
Накопичена амортизація							
Станом на 01 січня 2022 року	(413)	(16 057)	(4200)	(2 934)	(937)	(3373)	(27 914)
Нараховано за рік	(41)	(717)	(507)	(30)	(28)	(273)	(1596)
Вибуття		23					23
Станом на 31 грудня 2022 року	(454)	(16 751)	(4 707)	(2 964)	(965)	(3 646)	(29 487)
Нараховано за рік	(42)	(609)	(564)	(7)	(31)	(931)	(2 184)
Вибуття		46	1 942	13	3	16	2 020
Станом на 31 грудня 2023року	(496)	(17 314)	(3 329)	(2 958)	(993)	(4 561)	(29 651)
Балансова вартість							
На 01 січня 2022 року	**320**	**1 703**	**1 342**	**35**	**94**	**0**	**3 494**
на 31 грудня 2022 року	**279**	**1 534**	**835**	**5**	**106**	**0**	**2 759**
на 31 грудня 2023 року	**237**	**2 430**	**4 186**	**52**	**70**	**0**	**6 975**

Станом на 31 грудня 2023 року основні засоби включали повністю амортизовані активи первісною вартістю 25 768 гривень (31 грудня 2022 року- 23 942 гривень).

Основні засоби в 2023 році вибували шляхом списання повністю зношених основних засобів.

7. Інвестиційна нерухомість (рядки фінансового звіту "1015" та "1016")

Інвестиційна нерухомість станом на 31 грудня 2023 року складається із переоціненої до справедливої вартості будівлі Палати, яка включена до інвестиційної нерухомості внаслідок переважного використання з метою надання в оренду. В 2023 році не здійснювалася дооцінка будівлі до справедливої вартості у зв'язку з відсутністю активного ринку нерухомості у період дії воєнного стану в Україні.

Станом 31 грудня 2022 року	**248 747**
Дооцінка в 2023 році	0
Станом на 31 грудня 2023 року	**248 747**

8. Довгострокові фінансові інвестиції (рядок фінансового звіту "1035")

Довгострокові фінансові інвестиції станом на 31 грудня 2023 року є інвестиціями в корпоративні права інших юридичних осіб і складаються з внесків до статутного капіталу наступних суб'єктів:

	31 грудня 2022 року	**31 грудня 2023 року**
ТОВ «Центр міжнародної ділової співпраці»	5	5
Підприємство-виробнича госпрозрахункова фірма "Регіон"	24	24
Інші суб'єкти	28	28
Баланс на кінець року	57	57

ТПП України протягом 2023 року не отримувала доходи у вигляді дивідендів від володіння корпоративними правами.

9. Довгострокова дебіторська заборгованість (рядок фінансового звіту "1040")

Довгострокова дебіторська заборгованість включає дебіторську заборгованість регіональних торгово-промислових палат за надану поворотну фінансову допомогу на капітальне будівництво та заборгованість співробітників ТПП України за надані позики.

Станом на 31 грудня 2022 та 2023 року довгострокова дебіторська заборгованість включає:

	на 31.12.2022	**на 31.12.2023**
Кіровоградська ТПП	11 330	10 970
Луганська ТПП	3 885	2 791
Донецька ТПП	5 694	4 619
Одеська	295	-
Разом	21 203	18 380
Співробітники ТПП України	265	269
Дисконт (різниця між номінальною	(11 325)	(10 218)

та амортизованою собівартістю)		
Всього	**10 143**	**8 431**

Довгострокові борги обліковуються за амортизованою вартістю за вирахуванням дисконту.

10. Запаси (рядок фінансового звіту "1101")

Станом на 31.12.2022 року та на 31. 12.2023 року запаси були представлені наступним чином віднесені:

	31 грудня 2022 року	**31 грудня 2023 року**
Сировина та матеріали	2743	3036
Запасні частини	497	443
Будівельні матеріали	68	56
Малоцінні та швидкозношувані предмети	19	22
Паливо-мастильні матеріали	22	21
Разом	**3 349**	**3 578**

11. Дебіторська заборгованість за продукцію, товари, роботи, послуги та інша поточна дебіторська заборгованість (рядок звіту про фінансовий стан "1125")

Дебіторська заборгованість Палати за товари, роботи, послуги є заборгованістю покупців за відвантажені товари, надані послуги. Станом на 31 грудня 2022 року та на 31 грудня 2023 року дебіторська заборгованість представлена наступним чином:

	31 грудня 2022 року	**Зміни за рік**	**31 грудня 2023 року**
Первісна вартість дебіторської заборгованості (переглянута)	1883	(23)	1860
Резерв сумнівних боргів	(856)	(645)	(1501)
Чиста реалізаційна вартість дебіторської заборгованості	**1 027**	**(668)**	**359**

Для замовників не передбачений кредитний період. Палата здійснює постійний аналіз платоспроможності дебіторів виходячи з платоспроможності окремих (конкретних) дебіторів. Для дебіторської заборгованості, щодо якої існує сумнів платоспроможності дебіторів, нараховується резерв сумнівних боргів, який регулярно переоцінюється на основі фактів та обставин, які існують станом на кожну звітну дату.

Інформація про рух резерву на покриття збитків від знецінення торгової та іншої дебіторської заборгованості представлена таким чином:

	31 грудня 2022 року	**31 грудня 2023 року**
Залишок на початок року	**(92)**	**(856)**

Визнано витрати	(791)	(710)
Резерв використаний за період	27	65
Залишок на кінець року	**(856)**	**(1501)**

Аналіз знеціненої торгової та іншої дебіторської заборгованості за строками виникнення представлений таким чином:

	31 грудня 2022 року	**31 грудня 2023 року**
Від шести до дванадцяти місяців	706	359
Від дванадцяти до вісімнадцяти місяців	149	
Понад вісімнадцять місяців	172	
Всього	**1027**	**359**

12. Дебіторська заборгованість за розрахунками з бюджетом та інші оборотні активи (рядки фінансового звіту "1135" та "1190")

Станом на 31 грудня 2022 року та 31 грудня 2023 року заборгованість за розрахунками з бюджетом та інші оборотні активи були представлені таким чином:

	31 грудня 2022 року	**31 грудня 2023 року**
Переплата з податку на землю	14	8
Аванс фонду соціального страхування	333	-
Переплата з податку на доходи фізичних осіб	11	-
Переплата з військового збору	5	-
Всього за рядком 1135	**363**	**8**
Розрахунки з податкового кредиту за не отриманими податковими накладними	35	14
Всього за рядком 1190	**35**	**14**

13. Інша поточна дебіторська заборгованість (рядок фінансового звіту "1155")

Інша поточна дебіторська заборгованість Палати станом на 31 грудня 2022 року та на 31 грудня 2023 року представлена наступним чином:

	31 грудня 2022 року	**31 грудня 2023 року**
Заборгованість за претензіями	2 500	5 493
Позики , надані співробітникам	247	476
Переплата до фонду соціального страхування	-	14
Розрахунки з регіональними ТПП	25 914	28 542
Резерв сумнівних боргів	(24 522)	(26 010)
Всього за рядком 1135	**4 139**	**8 515**

14. Поточні фінансові інвестиції (рядок фінансового звіту "1160")

Поточні фінансові інвестиції Палати включають залишки коштів на депозитних рахунках в банках в національній та іноземній валюті. Станом на 31 грудня 2023 року поточні фінансові інвестиції складають **199 329 тис. грн.** (на 31 грудня 2022 року – **84 484 тис. грн.**).

15. Грошові кошти та їх еквіваленти (рядок фінансового звіту "1165")

Станом на 31 січня 2022 року та 31 грудня 2023 року грошові кошти та їх еквіваленти були представлені таким чином:

	31 грудня 2022 року	**31 грудня 2023 року**
Грошові кошти в банках	44 079	39 836
Грошові кошти в касі	1	1
Всього	**44 080**	**39 837**

16. Власний капітал (рядки фінансового звіту "1400", "1410", "1415", "1420")

Відповідно до Закону ТПП України не створює статутний капітал.

Станом на 31 грудня 2023 року Палата має ***капітал в дооцінках,*** який становить **165 457 тис. грн.** Капітал в дооцінках утворився внаслідок дооцінки будівлі, що належить Палаті до справедливої вартості на 201 776 тис. грн. та визнання відстрочених податкових зобов'язань у сумі 36 320 тис. грн.

Додатковій капітал станом на 31 грудня 2023 року дорівнює 41 тис. грн., станом на 31 грудня 2022 року - 69 тис. грн.,

Нерозподілений прибуток Палати станом на 31 грудня 2023 року склав **124 621 тис. грн**. За 2023 рік прибуток збільшився на **20 567** тисяч гривень за рахунок валового прибутку від реалізації послуг в сумі 26 241 тис. грн., збитку від іншої операційної діяльності в сумі 34 824 тис. грн., прибутку від інших доходів та витрат 49 622 тис. грн., прибутку від інших фінансових доходів 10 461 тис. грн. і витрат з податку на прибуток 4 692 тис. грн.

Згідно статуту прибуток є джерелом формування майна Палати і розподілу між членами Палати не підлягає.

17. Податок на прибуток (рядок фінансового звіту "1045")

У 2023 році податок на прибуток підприємств в Україні становив 18%.

Відстрочені податкові зобов'язання станом на 31 грудня 2022 року та на 31 грудня 2023 року, які відображені у фінансовому звіті, представлені таким чином:

	31 грудня 2022 року	31 грудня 2023 року
Складові частини відстроченого податкового зобов'язання (чистого податкового активу):		
Різниця між балансовою вартістю основних засобів в фінансовому та податковому обліку	(48)	(36)
Довгострокова дебіторська заборгованість	2 038	1 839
Резерв сумнівних боргів	4568	5312
Податковий збиток для перенесення на наступні рокі	3 066	
Дооцінка будівлі палати до справедливої вартості	(36 319)	(36 319)
Чистий відстрочене податкове зобов'язання (чистий податковий актив)	**(26 695)**	**(29 204)**

Компоненти витрат з податку на прибуток Палати за періоди, що закінчилися 31 грудня 2022 та 31 грудня 2023 років, які відображено у фінансовому звіті, представлені таким чином:

	31.12.2022	31.12.2023
Поточний податок:		
Відстрочене податкове зобов'язання на початок року	(24907)	(26695)
Відстрочене податкове зобов'язання на кінець року	(26695)	(29204)
Включно до звіту про фінансову результати	**(1788)**	**(4692)**

18. Цільове фінансування (рядок фінансового звіту "1525")

Станом на 31 грудня 2022 року та 31 грудня 2023 року цільове фінансування включало

	31 грудня 2022 року	31 грудня 2023 року
Залогові кошти за карнети	21 462	17 328
Арбітражний (реєстраційний) збір в національній валюті	55 529	121 996
Арбітражний (реєстраційний) збір в іноземній валюті	15 439	29 727
Грантові угоди в національній валюті	496	30
Грантова угода GIZ в іноземній валюті	6 762	16 122
Третейський збір	11	27
Разом	**99 699**	**185 230**

19. Забезпечення наступних виплат і платежів (рядок фінансового звіту "1660")

Станом на 31 грудня 2022 року та 31 грудня 2023 року забезпечення наступних виплат і платежів представлені короткостроковими забезпеченнями наступних витрат на невикористані відпустки, відповідно 5 307 тис. грн. та 12 149 тис. грн.

Рух забезпечень за 2023 рік наступний:

	31 грудня 2022 року	Нараховано за період	Використано	31 грудня 2023 року
Забезпечення витрат на невикористані відпустки	5 307	6 638	(2 671)	9 274
Забезпечення наступних інших виплат	-	2 875	-	2 875
Разом	**5 307**	**9 513**	**(2 671)**	**12 149**

20. Поточна кредиторська заборгованість за товари, роботи, послуги (рядок фінансового звіту "1615") та інша короткострокова кредиторська заборгованість (рядки фінансового звіту "1635", "1620","1625", "1630")

Поточна кредиторська заборгованість станом на 31 грудня 2022 та на 31 грудня 2023 року складається із заборгованості:

	31 грудня 2022 року	Зміни за рік	31 грудня 2023 року
За отриманими авансами	1 866	(186)	1 680
За товари, роботи, послуги	258	143	401
За розрахунками з бюджетом	1 255	3 168	4 423
Зі страхування	-	375	375
З оплати праці	-	5 661	5 661
Разом	**3 379**	**9 161**	**12 540**

Середній кредитний період на придбання більшості запасів становить до 30 днів. На непогашений залишок торговельної кредиторської заборгованості протягом кредитного періоду відсотки не нараховуються. Торговельна кредиторська заборгованість погашається відповідно до умов визначених під час укладання договорів.

21. Чистий дохід (виручка) від реалізації продукції (товарів, робіт, послуг) (рядок фінансового звіту "2000")

Протягом років, що закінчились 31 грудня 2022 та 2023 років, чистий дохід від реалізації продукції (товарів, робіт, послуг) був представлений наступним чином:

	2022	2023
Сертифікат походження	4 593	5 919
Правове забезпечення	3 542	5 455
Лабораторні послуги	2 823	4 008
Карнети АТА	4 563	6 882
Виставкова та конгресова діяльність	519	1 024
Інформаційне забезпечення	2 906	4 909
Інші послуги ТПП	8 988	16 901
Всього	**27 934**	**45 098**

22. Собівартість реалізованої продукції (товарів, робіт, послуг) (рядок фінансового звіту "2050")

Протягом років, що закінчились 31 грудня 2022 та 2023 років, собівартість реалізованої продукції (товарів, робіт, послуг) була представлена наступним чином:

	2022	2023
Витрати на оплату праці та соціальні заходи	(11 312)	(14 384)
Комунальні послуги, електроенергія, водопостачання	(622)	(566)
Амортизація	(237)	(339)
Витрати матеріалів	(177)	(342)
Послуги зв'язку, освітні, ремонти, технічне обслуговування, охорона та інші послуги	(1646)	(3014)
Оренда	(57)	(186)
Витрати на відрядження	(40)	(26)
Всього	**(14 091)**	**(18 857)**

23. Адміністративні витрати (рядок фінансового звіту "2130")

Протягом років, що закінчились 31 грудня 2022 та 2023 років, адміністративні витрати були представлені наступним чином:

	2022	2023
Витрати на оплату праці та соціальні заходи	(22 950)	(41 604)
Амортизація	(2 325)	(2 149)
Технічне обслуговування та ремонти	(346)	(1 261)
Витрати на відрядження	(890)	(866)
Транспортні витрати	(540)	(1 149)
Зв'язок	(832)	(1 033)
Витрати матеріалів, канцтоварів	(409)	(1 049)
Банківські послуги	(67)	(165)
Податки	(1 154)	(1 095)
Страхування	(155)	(204)
Комунальні послуги	(1 757)	(2 140)
Інші	(5 152)	(8 488)
Всього	**(36 577)**	**(61 203)**

24. Інші операційні доходи (рядок фінансового звіту "2120")

Протягом років, що закінчились 31 грудня 2022 та 2023 років, інші операційні витрати були представлені наступним чином:

	2022	2023
Дохід від реалізації інших оборотних активів	590	1 253
Дохід від операційної оренди активів	2 467	4 428
Дохід від списання кредиторської заборгованості	106	187
Собівартість реалізованих виробничих запасів	(488)	(567)
Дохід від безоплатно отриманих оборотних активів	1	30
Інші операційні доходи	23 264	27 852
Всього	**25 940**	**33 183**

25. Інші операційні витрати (рядок фінансового звіту "2180")

Протягом років, що закінчились 31 грудня 2022 та 2023 років, інші операційні витрати були представлені наступним чином:

	2022	2023
Витрати на оплату праці та соціальні заходи	(6 233)	(10 025)
Інформаційно-консультаційні послуги	(5 239)	(13 048)
Безнадійна заборгованість	(2 821)	(4 280)
Благодійність	(1 969)	(1 461)
Комунальні витрати	(1 240)	(1 429)
Амортизація ОЗ, МНМА, НМА	(108)	(129)
Відрядження	(72)	(896)
Обслуговування заходу	-	(721)
Інші операційні витрати	(355)	(1 056)
Всього	**(18 037)**	**(33 045)**

26. Фінансові доходи (рядок фінансового звіту "2220")

Протягом років, що закінчились 31 грудня 2022 та 2023 років, фінансові доходи були представлені відсотками, отриманими від банківських установ, в яких розміщені депозити Палати і становили 2 692 тис. грн. і 10 461 тис. грн., відповідно.

27. Інші доходи та витрати (рядки фінансового звіту "2240", "2270")

Протягом років, що закінчились 31 грудня 2022 та 2023 років, інші доходи т інші витрати були доходами та витратами від діяльності Міжнародного комерційного арбітражного суду при Палаті:

	2022	2023
Доходи МКАС	70 635	141 126

Амортизація дисконту	1363	1 118
Ремонти	-	159
Третейський збір	38	58
Дохід від безкоштовно отриманих активів	33	28
Дохід від неопераційної курсової різниці	-	2
Інші доходи всього	**72 069**	**142 491**
Витрати на оплату праці штатних працівників та гонорар арбітрів МКАС та соціальні заходи	(39 131)	(86 187)
Зміна вартості фінансових інструментів	(3)	(11)
Втрати від курсових різниць	-	-
Списання необоротних активів	-	-
Інші витрати	(11 376)	(6 671)
Інші витрати всього	**(50 510)**	**(92 869)**

28. Операції з пов'язаними сторонами

Сторони вважаються пов'язаними, якщо перебувають під контролем або суттєвим впливом інших осіб, також пов'язаними сторонами вважаються підприємства і фізичні особи, які прямо або опосередковано здійснюють контроль над підприємством або суттєво впливають на його діяльність, а також близькі члени родини такої фізичної особи.

Наведені нижче підприємства є пов'язаними сторонами ТПП України:

	Характер взаємовідносин
ТОВ «Центр міжнародної ділової співпраці»	Дочірнє підприємство ТПП України
Підприємство-виробнича госпрозрахункова фірма "Регіон"	Дочірнє підприємство ТПП України
КНП Фонд ТПП України	Дочірнє підприємство ТПП України

Станом 31 грудня 2023 року залишки за розрахунками з пов'язаними сторонами ТПП України склали:

	Дебіторська заборгованість	Кредиторська заборгованість
ТОВ «Центр міжнародної ділової співпраці»	7	-
Разом	7	-

За 2023 рік ТПП України мала такі операції із пов'язаними сторонами:

	Вид розрахунків	**2023**
ТОВ «Центр міжнародної ділової співпраці»	Організаційні послуги	128

Підприємство-виробнича госпрозрахункова фірма "Регіон	Послуги перекладу	65
КНП Фонд ТПП України	Сплата недержавних пенсійних внесків	100

Компенсація провідному управлінському персоналу

Провідний управлінський персонал у 2023 році складався із 6 осіб (2022 рік – 6 осіб). У 2023 році компенсація провідному управлінському персоналу, що включена до складу витрат на персонал, включала заробітну плату і додаткові поточні премії і становила 12 878 тис. грн. (2022 рік: 6 559 тис. грн.).

29. Умовні та контрактні зобов'язання

Плата не має умовних активів і зобов'язань, а також і невизнаних контрактних зобов'язань.

Станом на 31 грудня 2023 року Палата має відкриту судову справу з колишнім співробітником Подолевою О.Е. Керівництво Палати оцінює ризик виникнення не очікуваних зобов'язань як не суттєвий і не відображає умовні контрактні зобов'язання за цим судовим процесом у фінансовій звітності.

30. Ризики

Палата має короткострокові інвестиції у вигляді поточних депозитів у банківських установах України у національній та іноземній валюті. Палата усвідомлює, що інвестиційна діяльність пов'язана з ризиками і вартість її активів у мінливому ринковому середовищі може суттєво змінитись унаслідок впливу суб'єктивних та об'єктивних чинників, вірогідність і напрям впливу яких заздалегідь точно передбачити неможливо. До таких ризиків віднесено кредитний та валютний ризик. Управління ризиками Палати здійснюється на основі розуміння причин виникнення ризику, кількісної оцінки його можливого впливу на вартість чистих активів та застосування інструментарію щодо його пом'якшення.

Кредитний ризик – ризик того, що одна сторона контракту про фінансовий інструмент не зможе виконати зобов'язання і це буде причиною виникнення фінансового збитку іншої сторони. Основним методом оцінки кредитних ризиків Палати є оцінка стабільності, надійності та кредитоспроможності банків, в яких розміщені депозити Палати, для чого використовуються кредитні рейтинги та будь-яка інша доступна інформація щодо їх спроможності виконувати боргові зобов'язання.

Валютний ризик – це ризик того, що справедлива вартість або майбутні грошові потоки від фінансового інструменту коливатимуться внаслідок змін валютних курсів. Для управління валютними ризиками Палата контролює частку депозитів в іноземній валюті, у загальному обсязі активів. Оцінка валютних ризиків здійснюється на основі аналізу статистичних даних НБУ щодо динаміки курсу гривні до іноземних валют.

31. Події після звітного періоду

З 24 лютого 2022 року триває збройна військова агресія Росії проти України. На сьогоднішній день у кількох великих містах України та навколо них триває активний конфлікт. В результаті операційна діяльність Палати суттєво змінилася. Жодний з об'єктів або основних засобів Палати не зазнав шкоди. Разом з тим чорноморські порти в Україні залишаються заблокованими для експортної діяльності; ситуація на півдні України залишається надто ризикованою для відновлення експортних операцій. Внаслідок цього Палата призупинила діяльність, пов'язану з обслуговуванням експортних операцій. Суттєво зменшилися й інші послуги, пов'язані з наданням послуг експертизи, юридичних, оціночних та інших послуг.

Ключовим пріоритетом Палати у період дії військового стану є безпека та безпека її співробітників та їхніх сімей. Палата, наскільки це можливо, підтримує виплату заробітної плати, навіть у період простою і відсутності можливості надавати і отримувати роботу співробітників. Разом з тим, враховуючи зміну операційної діяльності, Палата змушена тимчасово призупинити дію трудового договору з рядом співробітників.

Хоча фінансові результати Палати були і на кінець 2023 року залишаються стабільними, військові дії, що продовжуються, створюють суттєву невизначеність для Палати в майбутньому. Повний ступінь подальшого впливу військового стану на діяльність Палати невідомий, але його масштаби можуть бути серйозними.

Керівництво Палати визнає, що майбутній розвиток військових дій та їх тривалість є єдиним джерелом суттєвої невизначеності, яке може викликати ризик суттєвої невизначеності щодо здатності Палати продовжувати свою діяльність на безперервній основі, і тому продовжує вживати заходів для мінімізації впливу таких подій на Палату. Ця фінансова звітність не містить будь-яких коригувань у зв'язку з подіями, які сталися після звітного періоду.

32. Затвердження фінансової звітності

Ця фінансова звітність була затверджена до випуску 13 лютого 2024 року.

Президент Палати — Г.Д. Чижиков

Головний бухгалтер — Г.М. Свиридова

ЗВІТ З УПРАВЛІННЯ

1. ОРГАНІЗАЦІЙНА СТРУКТУРА ТА ОПИС ДІЯЛЬНОСТІ

Торгово-промислова палата України (надалі ТПП України) є недержавною, неприбутковою самоврядною організацією, яка об'єднує юридичних осіб, які створені і діють відповідно до законодавства України і громадян України, зареєстрованих як підприємці, та їх об'єднання.

ТПП України створена відповідно до постанови Ради Міністрів Української РСР від 15 грудня 1972 року N 573-20 "Про Торгово-промислову палату Української РСР" шляхом перетворення Відділення Торгово-промислової палати СРСР в Українській РСР у Торгово-промислову палату Української РСР і діє на території України.

ТПП України зареєстрована Міністерством юстиції України 11 серпня 1998 року.

Торгово-промислова палата України ТПП України здійснює діяльність відповідно до Закону України «Про торгово-промислові палати в Україні» від 02 грудня 1997 року та Статуту.

Відповідно до зазначених документів ТПП України:

- надає українським підприємцям практичну допомогу у проведенні торговельно-економічних операцій на внутрішньому та зовнішньому ринках, освоєнні нових форм співробітництва, представляє та захищає інтереси членів Палати з питань господарської діяльності як в Україні, так і за її межами;
- організує взаємодію між суб'єктами підприємницької діяльності, координує їх взаємовідносини з державою в особі її органів;
- сприяє розвитку зовнішньоекономічних зв'язків, експорту українських товарів і послуг;
- сприяє розвиткові ринкових відносин, усіх видів підприємницької діяльності, не заборонених законодавством України;
- бере участь в організації в Україні та за кордоном професійного навчання та стажування фахівців – громадян України з питань підприємництва, розвитку конкуренції, а також у розробці та реалізації державних і міждержавних програм у цій галузі;
- встановлює і розвиває зв'язки з іноземними підприємцями, а також організаціями, що об'єднують або представляють їх; бере участь у роботі міжнародних неурядових організацій та інших спільних організацій;
- здійснює інші функції, що не суперечать законодавству України.

ТПП України надає своїм членам професійні послуги, в тому числі консультаційні з питань зовнішньої торгівлі та оцінки ринків, проводить незалежну експертизу товарів, здійснює оцінку рухомого і нерухомого майна, нематеріальних активів, надає послуги з штрихового кодування товарів, патентно-ліцензійні послуги, оформлює документацію з метою забезпечення захисту прав на інтелектуальну власність та ін. ТПП України надають українським та іноземним підприємцям ділову та юридичну інформацію, засвідчує

обставини форс-мажору (обставини непереборної сили), відповідно до умов договорів (контрактів, угод тощо), а також згідно із законодавчими та іншими нормативними актами; засвідчує і видає сертифікати про походження товарів, сертифікати визначення продукції власного виробництва та інші документи, пов'язані із здійсненням зовнішньоекономічної діяльності; організовують семінари, конференції, виставки в Україні і за кордоном, забезпечують ділові переговори з економічних питань.

Організаційна структура Торгово-промислової палати України

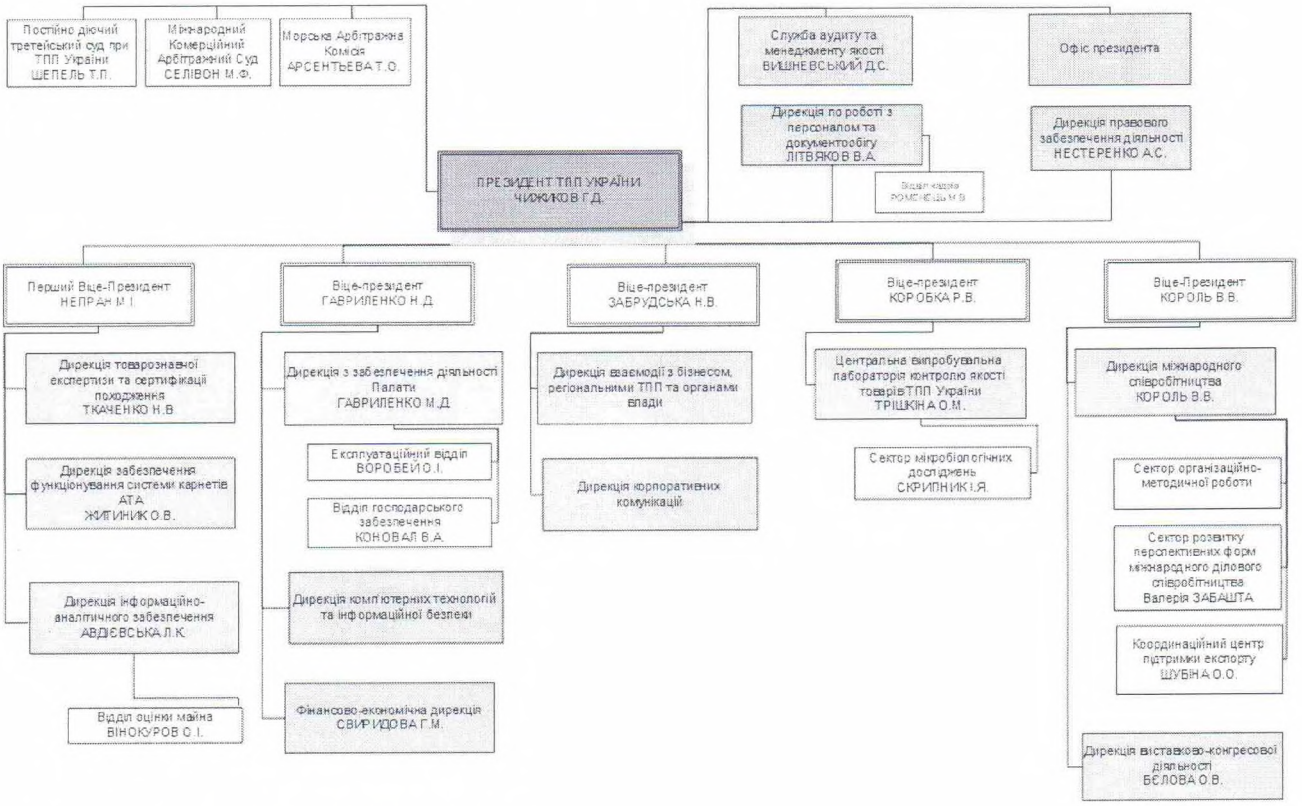

2. РЕЗУЛЬТАТИ ДІЯЛЬНОСТІ

Відповідно до даних фінансової звітності за 2023 рік чистий дохід від реалізації послуг складає 45 098 тис. грн. Собівартість реалізованих послуг складає 18 857 тис. грн., адміністративні витрати – 61 203 тис. грн. Чистий фінансовий результат за 2023–прибуток складає 20 567 тис. грн. ТПП України може займатися підприємницькою діяльністю лише в тому обсязі, в якому це необхідно для виконання її статутних завдань. Одержаний Палатою прибуток не розподіляється між її членами, а спрямовується на виконання її статутних завдань.

3. ЛІКВІДНІСТЬ ТА ЗОБОВ'ЯЗАННЯ

Активи, які забезпечують своєчасне виконання зобов'язань :

- дебіторська заборгованість за надані послуги складає 359 тис. грн.
- грошові кошти та їх еквіваленти 44 080 тис. грн.
- поточні фінансові інвестиції (депозити) 199 329 тис. грн.

Поточні зобов'язання по розрахункам з бюджетом складають 4 423 тис. грн. Поточні зобов'язання сплачуються виключно обіговими коштами.

4. ЕКОЛОГІЧНІ АСПЕКТИ

Навколишнє природне середовище лежить в основі людського суспільства і визначає всі його аспекти, в тому числі економічній розвиток, охорону здоров'я та продовольчу безпеку.

Палата утилізує авто шини, акумулятори через спеціалізовані компанії, які мають дозвіл на утилізацію.

Немає других чинників , які би мали вплив на навколишнє середовище (викиди парникових газів та інше).

5. СОЦІАЛЬНІ АСПЕКТИ ТА КАДРОВА ПОЛІТИКА

Станом на 31 грудня 2023 року середня кількість штатних працівників ТПП України становила 128 осіб.

Ключовим пріоритетом Палати у період дії військового стану є безпека та безпека її співробітників та їхніх сімей. Палата, наскільки це можливо, підтримує виплату заробітної плати, навіть у період простою і відсутності можливості надавати і отримувати роботу співробітників. Разом з тим, маючи обмежені фінансові резерви Палата змушена тимчасово призупинити дію трудового договору з рядом співробітників (майже з 30% працівників).

При ТПП України створено Корпоративний недержавний пенсійний фонд, до якого Палата щомісячно сплачує внески. Охорона праці та безпека здійснюється згідно чинного законодавства.

Палата надає рівні можливості працевлаштування, створює квоти для громадян, що мають додаткові гарантії у сприянні працевлаштуванні: жінки з дітьми до 6 років та жінок та чоловіків перед пенсійного віку;

Палата створює квоту для інвалідів (4 % від середній штатної чисельності).

Підвищення кваліфікації працівників відбувається шляхом відвідування зовнішніх семінарів.

Палата надає всім кандидатам рівні можливості для працевлаштування, незалежно від віку, статі чи будь яких інших ознак. Важливо, щоб у кандидата було бажання вчитися та працювати.

6. РИЗИКИ

На діяльність Палати впливає кредитний та валютний ризик. Оскільки Палата має суттєві

депозити в національній та в іноземній валюті. Вартість активів Палати залежить від надійності, стабільності та кредитоспроможності банків, в яких розміщені депозити та від змін валютних курсів.

Майбутній розвиток військових дій та їх тривалість є джерелом суттєвої невизначеності для Палати в подальшій діяльності. Повний ступінь впливу подальшого розвитку військових дій на діяльність Палати невідомий, але його масштаби можуть бути серйозними.

7. ПЕРСПЕКТИВИ РОЗВИТКУ

Палата генерує достатній обсяг грошових коштів для покриття поточних зобов'язань та має всі необхідні ресурси для подальшого розвитку.

8. КОРПОРАТИВНЕ УПРАВЛІННЯ

Органи управління, їх склад та повноваження, стратегії корпоративного управління.

Відповідно до розділу VI Статуту Палати керівними органами управління є:

- З'їзд ТПП України;
- Рада ТПП України;
- Президія ТПП України.
- Президент ТПП України.

Делегати З'їзду, члени Ради, Президії та президент обираються з числа членів регіональних торгово-промислових палат і ТПП України в особі їх штатних працівників або працівників апарату ТПП України та регіональних торгово-промислових палат.

Палатою було затверджено корпоративний кодекс етики, опубліковано на власному сайті https://ucci.org.ua/uploads/files/58aaa748f0ddb.pdf

Відповідно до вимог Корпоративного кодексу етики Палата дотримується високих стандартів чесного та сумлінного ведення діяльності згідно з моральними, етичними та правовими стандартами України.

Цей звіт з управління був затверджений до випуску 13 лютого 2024 року.

Президент Палати Г.Д. Чижиков

Головний бухгалтер Г.М. Свиридова